

Variations de pratiques médicales

Consultations oncologiques multidisciplinaires (Neurochirurgie)

Analyse de la répartition de la pratique médicale en volumes et en dépenses par patient et par assuré en Belgique (répartition, occurrence, tendances par régions, provinces et arrondissements) pour l'année **2023**



INAMI – Service des Soins de Santé – Direction Recherche, Développement et promotion de la qualité

Cellule Soins Efficaces

Pascal Meeus, Virginie Dalcq, Benjamin Swine, Katrien Declercq, Delphine Beauport

Contact : appropriatecare@riziv-inami.fgov.be

Date de ce rapport : 7 septembre 2024

TABLE DES MATIÈRES

| | |
|---|-----------|
| TABLE DES MATIÈRES | 2 |
| 1. INTRODUCTION | 3 |
| 2. MÉTHODOLOGIE D'ANALYSE SPÉCIFIQUE | 4 |
| A. CODES DE NOMENCLATURE INAMI RETENUS POUR L'ANALYSE | 4 |
| B. HISTORIQUE DES CODES DE NOMENCLATURE | 5 |
| C. EVOLUTION DE LA RÉPARTITION EN VOLUMES DES CODES DE NOMENCLATURE PRESTÉS | 6 |
| D. SOURCE DES DONNÉES ET PÉRIODE D'ANALYSE..... | 7 |
| E. CRITÈRES DE SÉLECTION | 8 |
| F. SPÉCIALITÉ DES PRESTATAIRES | 9 |
| G. SPÉCIALITÉ DES PRESCRIPTEURS | 10 |
| H. NOMBRE (ESTIMÉ) DE PATIENTS PAR AN | 11 |
| I. STANDARDISATION..... | 12 |
| 3. RÉSULTATS | 13 |
| A. TAUX DE RECOURS STANDARDISÉ NATIONAL | 13 |
| B. TAUX DE RECOURS STANDARDISÉ PAR SEXE ET PAR ÂGE..... | 14 |
| C. TAUX DE PRISE EN CHARGE AMBULATOIRE..... | 18 |
| D. TAUX DE RECOURS STANDARDISÉ SELON LE RÉGIME DE REMBOURSEMENT | 20 |
| E. EVOLUTION DES TAUX DE RECOURS STANDARDISÉS | 22 |
| F. VARIATIONS GÉOGRAPHIQUES DES TAUX DE RECOURS STANDARDISÉS | 26 |
| G. DÉPENSES STANDARDISÉES EN SOINS DE SANTÉ À CHARGE DE L'ASSURANCE | 30 |
| 4. RÉSUMÉ DES DONNÉES-CLÉS | 35 |
| 5. ANNEXES | 36 |
| A. ANALYSE DE LA VARIANCE (ANOVA), HORS BRUXELLES | 36 |
| B. FRÉQUENCE DES OCCURRENCES DE LA PRATIQUE (PAR PATIENT) | 37 |
| C. TYPES DE PRISE EN CHARGE DU PATIENT | 41 |
| D. VARIATIONS DE CODAGE ET ALTERNATIVES DE LA PRATIQUE..... | 43 |

1. INTRODUCTION

La création de la Cellule Soins Efficaces au sein de la Direction Recherche-Développement-Qualité du Service Soins de Santé de l'INAMI fait suite au Contrat d'administration 2016-2018 de l'INAMI¹. Il prévoit, dans son article 35, « la création d'une Cellule Soins efficaces ciblant plus spécifiquement une approche intégrée en matière d'utilisation rationnelle des ressources ». Ce projet de création de la Cellule Soins Efficaces est effectif depuis le deuxième trimestre 2017.

La mise en œuvre concrète de la Cellule a été formalisée par le « Plan d'action en matière de contrôle des soins de santé 2016-2017 » publié par l'INAMI le 18 juillet 2016¹. Ce plan énonce une trentaine de mesures visant à tendre vers davantage d'efficacité dans les soins de santé en encourageant les pratiques adéquates et en luttant contre les soins inutiles ou inappropriés.

Il y est convenu que, parmi ses missions, la Cellule Soins Efficaces analyse la « pertinence des soins » avec pour objectif d'identifier des variations de consommation inexplicables après standardisation. Ces variations constituent en effet potentiellement un signe d'utilisation non optimale des ressources.

Les rapports de « variations de pratiques médicales » reprennent les analyses menées dans ce cadre. Chaque rapport est centré sur une thématique.

Le présent document vise à présenter les résultats chiffrés et graphiques des analyses² de la pratique de Consultations oncologiques multidisciplinaires (Neurochirurgie), ainsi qu'à en fournir les essentielles clés de lecture.

Volontairement, nous n'avons ajouté ici aucun élément d'interprétation souhaitant au préalable soumettre ces constats aux professionnels qui sont les plus à même de les interpréter. Ce document est néanmoins libre d'accès, afin d'alimenter objectivement et publiquement la réflexion sur la thématique.

¹ (Institut national d'assurance maladie-invalidité, 2016)

² Nous renvoyons le lecteur intéressé par la méthodologie suivie pour ces analyses quantitatives vers le document intitulé « [Variations de pratiques – Méthodologie](#) ».

2. MÉTHODOLOGIE D'ANALYSE SPÉCIFIQUE

A. Codes de nomenclature INAMI retenus pour l'analyse

Les codes de nomenclature de l'INAMI qui ont été retenus pour l'analyse sont listés ci-dessous :

| Ambulant | Hospitalisé | Taux | Dépenses | Libellé | Création | Suppression | Groupe N | Valeur |
|----------|-------------|------|----------|---|------------|-------------|----------|--------|
| 350276 | 350280 | oui | oui | Concertation oncologique multidisciplinaire de suivi (COM de suivi), attestée par le médecin-coordonateur | 01-11-2010 | | N13 | K50 |
| 350291 | 350302 | oui | oui | Concertation oncologique multidisciplinaire supplémentaire (COM supplémentaire) dans un hôpital autre que celui de la première COM, sur renvoi, attestée par le médecin-coordonateur | 01-11-2010 | | N13 | K80 |
| 350372 | 350383 | oui | oui | Première consultation oncologique multidisciplinaire (première COM), attestée par le médecin-coordonateur | 01-02-2003 | | N13 | K80 |
| 350394 | 350405 | oui | oui | Participation à la concertation oncologique multidisciplinaire | 01-02-2003 | | N13 | K17 |
| 350416 | 350420 | oui | oui | ° Participation à la concertation oncologique multidisciplinaire par un médecin qui n'est pas membre de l'équipe de médecins hospitaliers | 01-02-2003 | | N13 | K25 |
| 350453 | 350464 | non | oui | Supplément d'honoraires à la prestation 350372-350383, 350276-350280 et 350291-350302, attestable par le médecin spécialiste en oncologie médicale ou porteur du titre professionnel particulier en hématologie clinique ou en hématologie et oncologie pédiatriques, lorsque celui-ci coordonne la consultation oncologique multidisciplinaire | 01-03-2010 | | N13 | K15 |
| 350475 | 350486 | non | oui | Supplément d'honoraires à la prestation 350394-350405 ou 350416-350420, attestable par le médecin spécialiste en oncologie médicale ou porteur du titre professionnel particulier en hématologie clinique ou en hématologie et oncologie pédiatriques, lorsque celui-ci assiste à la consultation oncologique multidisciplinaire | 01-03-2010 | | N13 | K8 |

Ce tableau reprend les codes de nomenclature de l'INAMI retenus pour l'analyse avec la mention de leur inclusion ou non dans l'analyse des prestations et des dépenses, avec leur description, leur date de création et de suppression, le cas échéant, leur groupe N (de la nomenclature INAMI) et leur valeur.

B. Historique des codes de nomenclature

| Ambulant | Hospitalisé | Date | Libellé |
|----------|-------------|------------|---|
| 350276 | 350280 | 01-11-2010 | Concertation oncologique multidisciplinaire de suivi (COM de suivi), attestée par le médecin-coordonateur |
| 350276 | 350280 | 01-06-2024 | Concertation oncologique multidisciplinaire de suivi (COM de suivi), attestée par le médecin-coordonateur |
| 350291 | 350302 | 01-11-2010 | Concertation oncologique multidisciplinaire supplémentaire (COM supplémentaire) dans un hôpital autre que celui de la première COM, sur renvoi, attestée par le médecin-coordonateur |
| 350291 | 350302 | 01-06-2024 | Concertation oncologique multidisciplinaire supplémentaire (COM supplémentaire) dans un hôpital autre que celui de la première COM, sur renvoi, attestée par le médecin-coordonateur |
| 350372 | 350383 | 01-11-2010 | Première consultation oncologique multidisciplinaire (première COM), attestée par le médecin-coordonateur |
| 350372 | 350383 | 01-06-2024 | Première consultation oncologique multidisciplinaire (première COM), attestée par le médecin-coordonateur |
| 350416 | 350420 | 01-11-2010 | ° Participation à la concertation oncologique multidisciplinaire par un médecin qui n'est pas membre de l'équipe de médecins hospitaliers |
| 350416 | 350420 | 01-06-2024 | ° Participation à la concertation oncologique multidisciplinaire par un médecin qui n'est pas membre de l'équipe de médecins hospitaliers |
| 350453 | 350464 | 01-11-2010 | Supplément d'honoraires à la prestation 350372-350383, 350276-350280 et 350291-350302, attestable par le médecin spécialiste en oncologie médicale ou porteur du titre professionnel particulier en hématologie clinique ou en hématologie et oncologie pédiatriques, lorsque celui-ci coordonne la consultation oncologique multidisciplinaire |
| 350453 | 350464 | 01-06-2024 | Supplément d'honoraires à la prestation 350372-350383, 350276-350280 et 350291-350302, attestable par le médecin spécialiste en oncologie médicale ou porteur du titre professionnel particulier en hématologie clinique ou en hématologie et oncologie pédiatriques, lorsque celui-ci coordonne la consultation oncologique multidisciplinaire |
| 350475 | 350486 | 01-03-2010 | Supplément d'honoraires à la prestation 350394-350405 ou 350416-350420, attestable par le médecin spécialiste en oncologie médicale ou porteur du titre professionnel particulier en hématologie clinique ou en hématologie et oncologie pédiatriques, lorsque celui-ci assiste à la consultation oncologique multidisciplinaire |
| 350475 | 350486 | 01-06-2024 | Supplément d'honoraires à la prestation 350394-350405 ou 350416-350420, attestable par le médecin spécialiste en oncologie médicale ou porteur du titre professionnel particulier en hématologie clinique ou en hématologie et oncologie pédiatriques, lorsque celui-ci assiste à la consultation oncologique multidisciplinaire |



Ce tableau reprend l'historique des descriptions des codes de nomenclature de l'INAMI retenus pour l'analyse, en cas de modification implémentée durant la période 2015-2023.

C. Evolution de la répartition en volumes des codes de nomenclature prestés

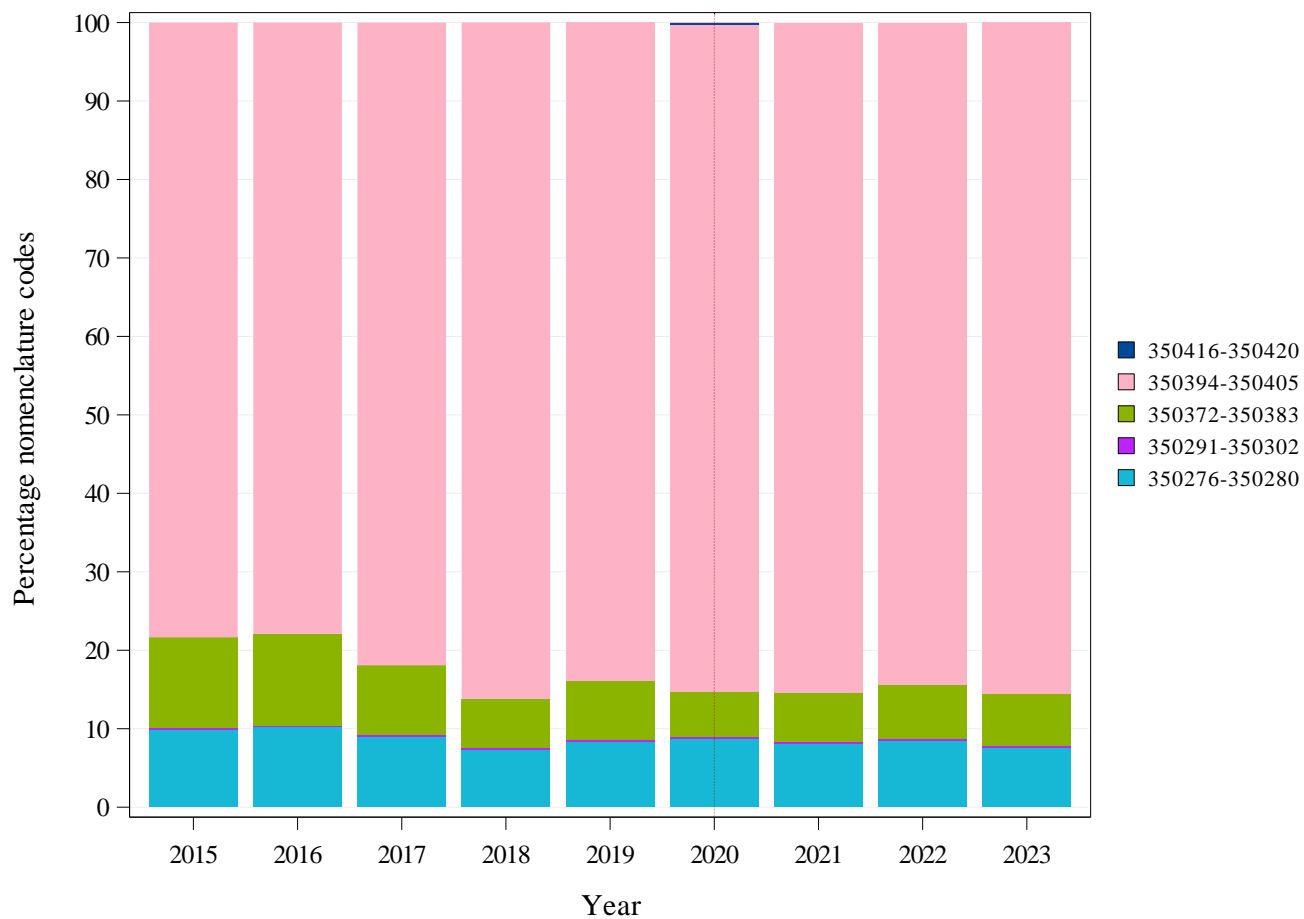

Voir les Codes de nomenclature INAMI retenus pour l'analyse à la page 4 pour connaître les informations relatives à ces codes.
Note : L'année 2020 a été mise en évidence par une ligne verticale pointillée, afin d'attirer l'attention sur l'impact de la crise du COVID-19.

D. Source des données et période d'analyse

Les données utilisées pour les analyses sont issues de ces bases de données :

| | |
|-----------------------------|--|
| Document P (1) | pour les taux de recours et les dépenses des personnes assurées (qui répondent aux critères de sélection) dont l'âge, le sexe, le régime préférentiel et l'arrondissement sont connus en 2015-2023 |
| Document P (2) | pour les taux de recours et les dépenses des personnes assurées (qui répondent aux critères de sélection) par spécialité en 2023 |
| Document P, SHA, ADH | pour les valeurs de l'occurrence et la répartition par secteur de soins (ambulatoire privé ou polyclinique, hospitalisation de jour, hospitalisation) en 2022 |
| - | - |

| | |
|--------------------------|-----------|
| Période d'analyse | 2015-2023 |
|--------------------------|-----------|

Documents N : Les Documents N ne sont pas utilisés lorsque la spécialité du prestataire est un critère de sélection

Documents P : Les Documents P sont des données semestrielles envoyées dans un délai de quatre mois par les organismes assureurs à l'INAMI. Ces données reprennent les prestations réalisées, les prestataires, les prescripteurs, les lieux de prestation et les lieux d'hospitalisation, ainsi que les données sur les patients : âge, genre, catégorie sociale et arrondissement du domicile. Les Documents P permettent de suivre la consommation médicale et la tarification, mais ne permettent pas de regrouper les prestations par patient.

Documents SHA, ADH : Ces données sont envoyées annuellement et dans un délai de six mois par les organismes-assureurs à l'INAMI. Elles reprennent toutes les prestations effectuées respectivement en hospitalisation de jour et en hospitalisation classique, dans les hôpitaux généraux, et ce, par séjour.

Occurrence : Les valeurs d'occurrence sont basées sur l'année la plus récente qui permette la consolidation par patient entre les données des documents P et SHA-ADH, le plus souvent il s'agit de l'année précédent la dernière année de la période d'analyse

E. Critères de sélection

Certains filtres ont éventuellement été appliqués sur les données afin de ne sélectionner qu'une partie de la population dans les analyses. Le cas échéant, les filtres appliqués sont repris dans le tableau ci-dessous :

| FILTRES APPLIQUES SUR LES DONNEES | |
|-----------------------------------|------------------|
| Sexe | femmes et hommes |
| Âge | tous |
| Spécialité du prestataire | neurochirurgie |

Les indicateurs présentés dans l'analyse se rapportent toujours à cette population

F. Spécialité des prestataires

| Spécialisation du prestataire | Total prestataires | Prestataires concernés | % Prestataires | Médiane de prestations | Q3 de prestations | % Prestations |
|-------------------------------|--------------------|------------------------|----------------|------------------------|-------------------|---------------|
| Neurochirurgie | 233 | 147 | 63% | 18 | 52 | 100,00% |

Ce tableau reprend respectivement les données non-standardisées suivantes par spécialité médicale (chiffres pour l'année 2023) :

- Le nombre de prestataires par spécialité ayant attesté au moins une prestation (les relevés sont exceptionnellement extrapolés à partir d'un seul semestre si une * est indiquée en entête, sinon l'année complète est bien prise en compte);
- Le nombre de prestataires attestant les codes de nomenclatures retenus pour cette analyse ;
- Le pourcentage de prestataires attestant ces codes par rapport au nombre de prestataires ayant attesté au moins une prestation;
- Le nombre médian et le troisième quartile de prestations par prestataire (attestant les codes) ;
- Le pourcentage des prestations réalisées, c'est-à-dire le rapport du nombre de prestations attestées par cette spécialité sur le total des prestations.

G. Spécialité des prescripteurs

| Spécialisation du prescripteur | Total prescripteurs | Prescripteurs concernés | % Prescripteurs | Médiane de prescriptions | Q3 de prescriptions | % Prescriptions |
|--------------------------------|---------------------|-------------------------|-----------------|--------------------------|---------------------|-----------------|
| Pas d'application | 0 | 0 | 0% | 0 | 0 | 89,30% |
| Neurochirurgie | 291 | 40 | 14% | 7 | 12 | 5,54% |
| Oncologie médicale | 383 | 21 | 5% | 2 | 3 | 2,67% |
| Radiothérapie | 258 | 12 | 5% | 4 | 9 | 1,66% |
| Autres spécialités | 38.459 | 33 | 0% | 1 | 2 | 0,83% |
| Total | 39.391 | 107 | 0% | 2 | 7 | 100,00% |



Ce tableau reprend dans l'ordre les données non-standardisées suivantes par spécialité médicale (chiffres pour l'année 2023) :

- Le nombre de prescripteurs ayant prescrit au moins une prestation (les relevés sont exceptionnellement extrapolés à partir d'un seul semestre si une * est indiquée en entête, sinon l'année complète est bien prise en compte);
- Le nombre de prescripteurs prescrivant les codes de nomenclatures retenus pour cette analyse ;
- Le pourcentage de prescripteurs prescrivant ces codes par rapport au nombre de prestataires ayant prescrit au moins une prestation ;
- Le nombre médian et le troisième quartile de prestations par prescripteurs (prescrivant les codes) ;
- Le pourcentage de prestations prescrites, c'est-à-dire le rapport du nombre de prestations prescrites par cette spécialité sur le total des prestations prescrites.

H. Nombre (estimé) de patients par an

Il arrive que plusieurs codes (similaires ou différents) relatifs à une même pratique soient facturés plusieurs fois le même jour et/ou la même année pour un même patient.

Pour estimer le nombre de patients traités, le nombre total de prestations comptabilisées par an est divisé par un facteur moyen de division (occurrence moyenne totale).

Dans cette analyse, ce facteur de division moyen est de 1,25. Ce dernier est évalué sur 2022 et résulte de la division du nombre total de prestations par le nombre total d'assurés différents ayant consommé ces prestations (par classe d'âge, sexe et arrondissement).

Ce facteur de division moyen est nommé l'occurrence moyenne totale. Cette occurrence moyenne totale est le produit de l'occurrence moyenne par patient par jour (nombre moyen de prestations par jour par patient) par l'occurrence moyenne par patient par année (nombre moyen de jours par an par patient). Les explications à propos de ces occurrences moyennes par jour et par année se trouvent dans l'annexe "Fréquence des occurrences de la pratique (par patient)".

Les volumes ne sont cependant pas divisés pour les données des prestataires et prescripteurs (cf. pages 6, 9-10), ni pour les graphes et tableaux de répartition des volumes et d'occurrences de la pratique (cf. pages 18-19 et Annexes B à D).

I. Standardisation

Les données présentées par sous-ensemble géographique* ou catégorie de population sont standardisées par an, sur la base de l'âge (par année), du sexe et du régime préférentiel de la population nationale en 2023.

Remarque : Les arrondissements comptant moins de 100 000 assurés sont associés à un arrondissement limitrophe de la même province. Les arrondissements suivants sont donc considérés ensembles : Oostende/Veurne, Ieper/Diksmuide, Roeselare/Tielt, Gent/Eeklo, Charleroi/Thuin, Huy/Waremme, Namur/Philippeville, Neufchâteau/Marche-en-Famenne, Virton/Bastogne/Arlon. Ces regroupements et intitulés sont applicables à toutes les mesures, cartes et graphes réalisés par arrondissement. Dans l'ensemble du document, la notion d'arrondissement regroupé se traduit par l'utilisation du terme « arrondissement ».



La **standardisation** est un processus qui permet de rendre des populations comparables pour un ou plusieurs critères d'analyse. De cette manière, si une différence est observée entre ces populations, on pourra en déduire qu'elle n'est pas due à ces critères pris en compte dans la standardisation.

3. RÉSULTATS

A. Taux de recours standardisé national

| | TOTAL |
|---|--------------|
| <i>Nombre de prestations par an</i> | 5.752 |
| Occurrence moyenne par patient par jour (nombre moyen de prestations par jour) | 1,05 |
| Occurrence moyenne par patient par année (nombre moyen de jours par an) | 1,19 |
| Occurrence moyenne totale (divise le nombre de prestations) | 1,25 |
| <i>Nombre estimé de patients par an</i> | 4.593 |
| Taux de recours standardisé par 100 000 assurés | 40 |

B. Taux de recours standardisé par sexe et par âge

| | TOTAL |
|--|---------------|
| Nombre estimé de patients par an | 4.593 |
| Age médian (ans) | 60 |
| Age moyen (ans) | 57,25 |
| Ratio Max/Min de l'âge médian (par arrondissement*) | 1,26 |
| Taux de recours standardisé : femmes (par 100 000) | 40 |
| Taux de recours standardisé : hommes (par 100 000) | 39 |
| Ratio femmes/hommes | 1,02 |
| Pourcentage de femmes | 52,44% |

Ratio Max/Min :

Le ratio max/min est une mesure de dispersion des valeurs. Il se calcule en faisant le rapport de la valeur maximale retrouvée pour la variable parmi tous les arrondissements* sur la valeur minimale, hors valeurs outliers. Si cette valeur minimale est égale à zéro, le ratio max/min ne peut alors pas être calculé et sera indiqué « NA » (c'est-à-dire non applicable).

* Certains arrondissements sont regroupés, cf. page 12, Standardisation

Neurochirurgie – Consultations oncologiques multidisciplinaires (Neurochirurgie)

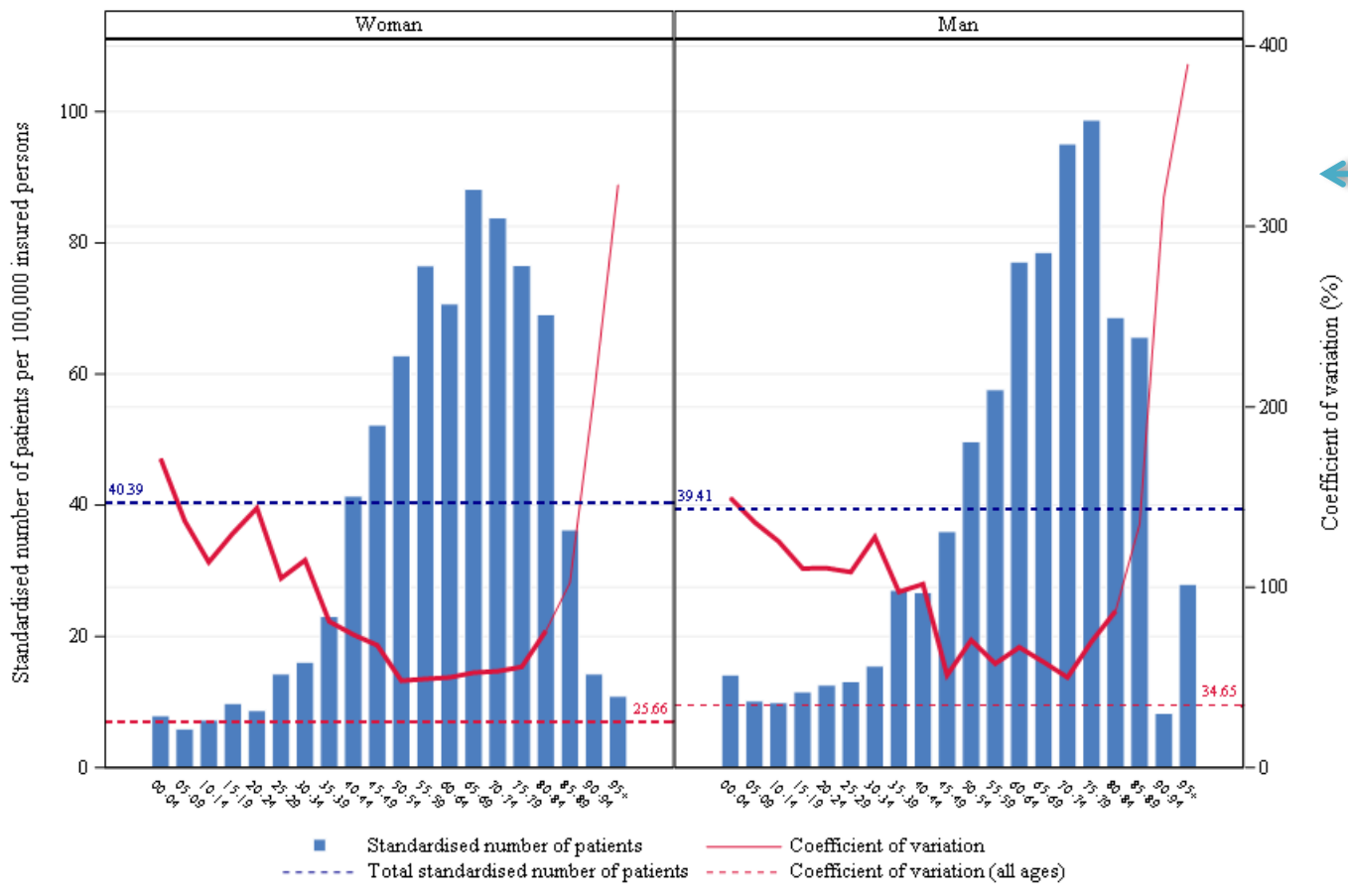

Ce graphique se compose de diagrammes à barres pour chaque sexe. Le **coefficient de variation**, représenté par la ligne rouge, est une mesure de dispersion relative des taux de recours standardisés observés par arrondissement*, par classe d'âge et par sexe (écart-type divisé par la moyenne). Cette ligne est représentée en gras pour les groupes d'âge où le coefficient de variation peut être interprété valablement (c'est-à-dire pour les classes d'âge où il y a suffisamment d'assurés par arrondissement* pour permettre une comparaison).

L'axe vertical gauche du graphique correspond au taux de recours standardisé et l'axe à droite au coefficient de variation. L'axe horizontal montre la répartition en classes d'âge. Les lignes pointillées horizontales indiquent les valeurs totales des taux de recours standardisés (en bleu) et du coefficient de variation (en rouge).

Taux de recours standardisé par 100 000 assurés et coefficient de variation selon les arrondissements* par classe d'âge et par sexe pour l'année 2023

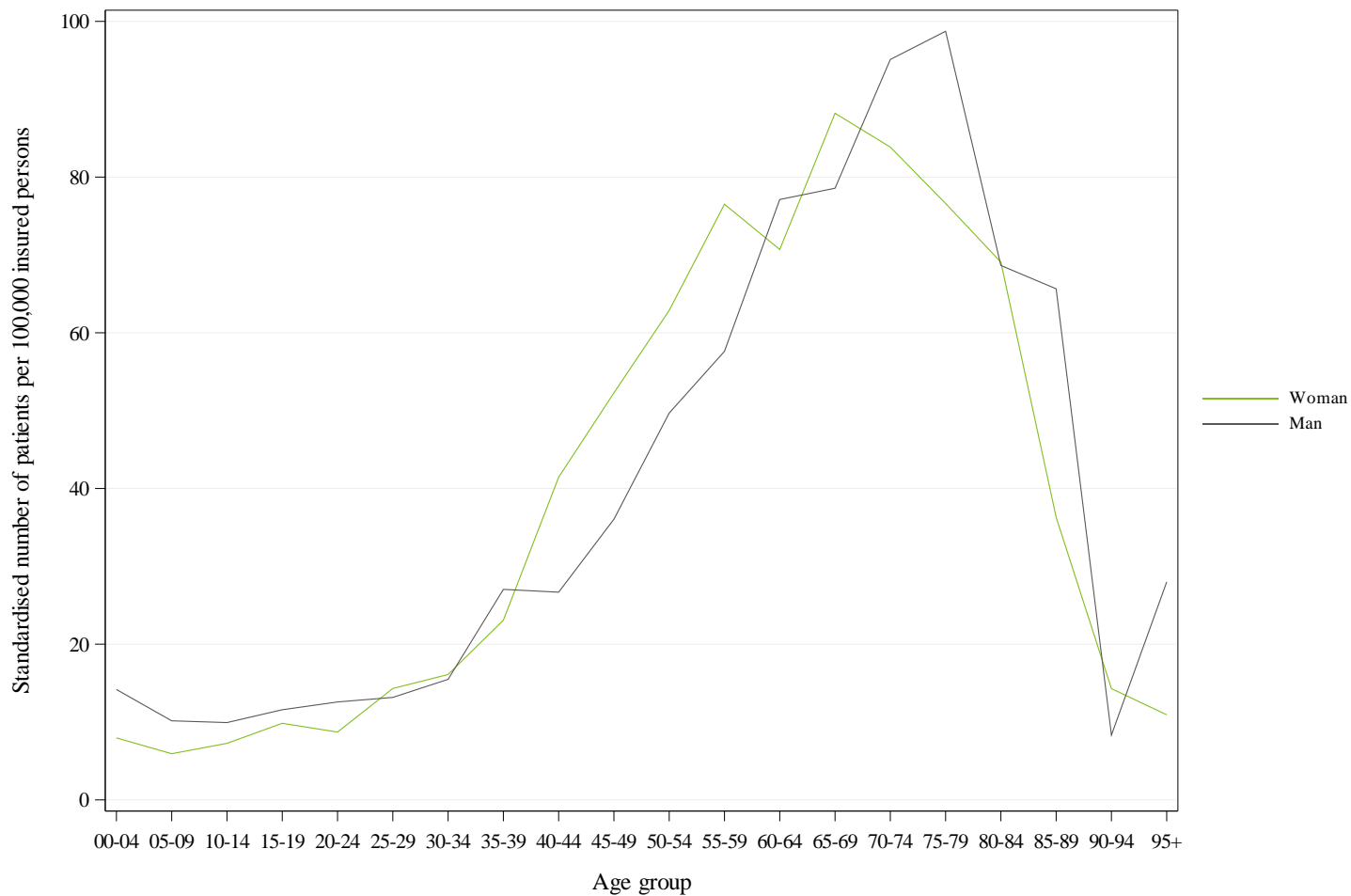

Comparaison des taux de recours standardisés par classe d'âge et par sexe (pour 100 000 assurés) en 2023

Neurochirurgie – Consultations oncologiques multidisciplinaires (Neurochirurgie)

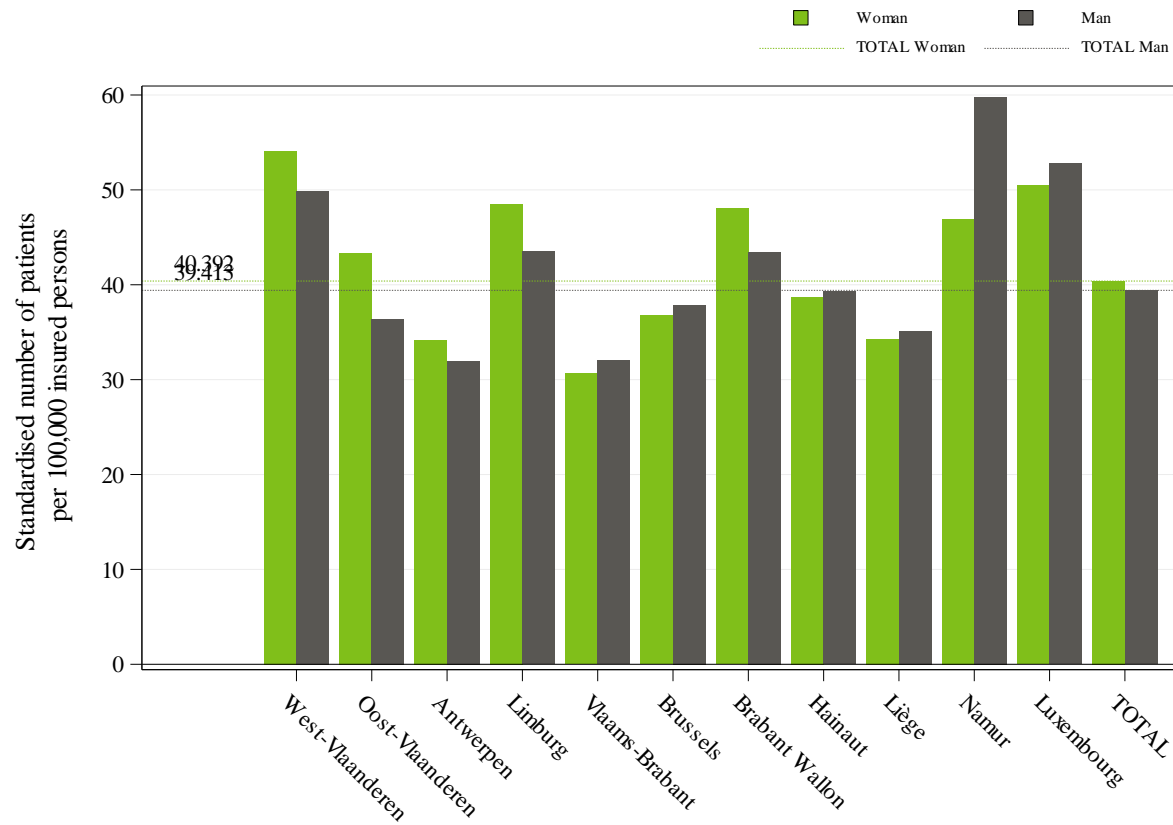

Ce graphique en histogramme montre les taux de recours standardisés par province et par sexe. Les barres grises indiquent les taux masculins tandis que les barres vertes représentent les taux féminins pour chaque province. Les lignes discontinues grises et vertes indiquent les taux de recours standardisés totaux selon le même code de couleur.

Taux de recours standardisé par 100 000 assurés par sexe et par province pour l'année 2023

C. Taux de prise en charge ambulatoire

| | TOTAL |
|--|---------------|
| <i>Nombre de prestations par an</i> | 5.752 |
| Pourcentage en mode ambulatoire | 81,90% |
| Ratio max/min des pourcentages ambulatoires (par arrondissement*) | 1,29 |

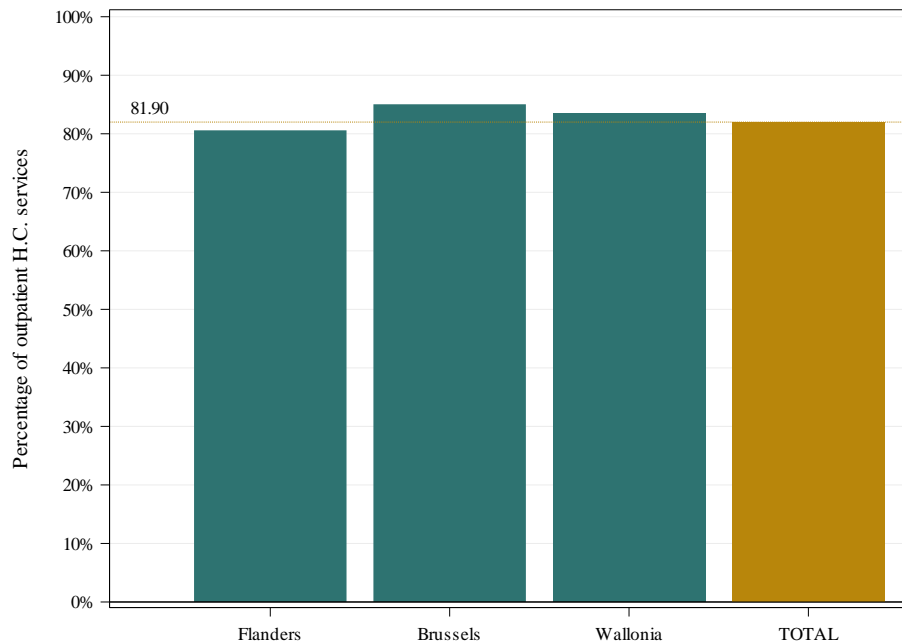

Pourcentage de prise en charge ambulatoire total et selon les régions

Le graphique représente le pourcentage des prestations ayant lieu en prise en charge ambulatoire (en ce compris, les hospitalisations de jour), c'est-à-dire le nombre de prestations ambulatoires par rapport au nombre total de prestations (ambulatoires et séjours hospitaliers). En plus d'une barre par région, une barre est affichée pour la population belge. Ce rapport total est également visible par une ligne pointillée.

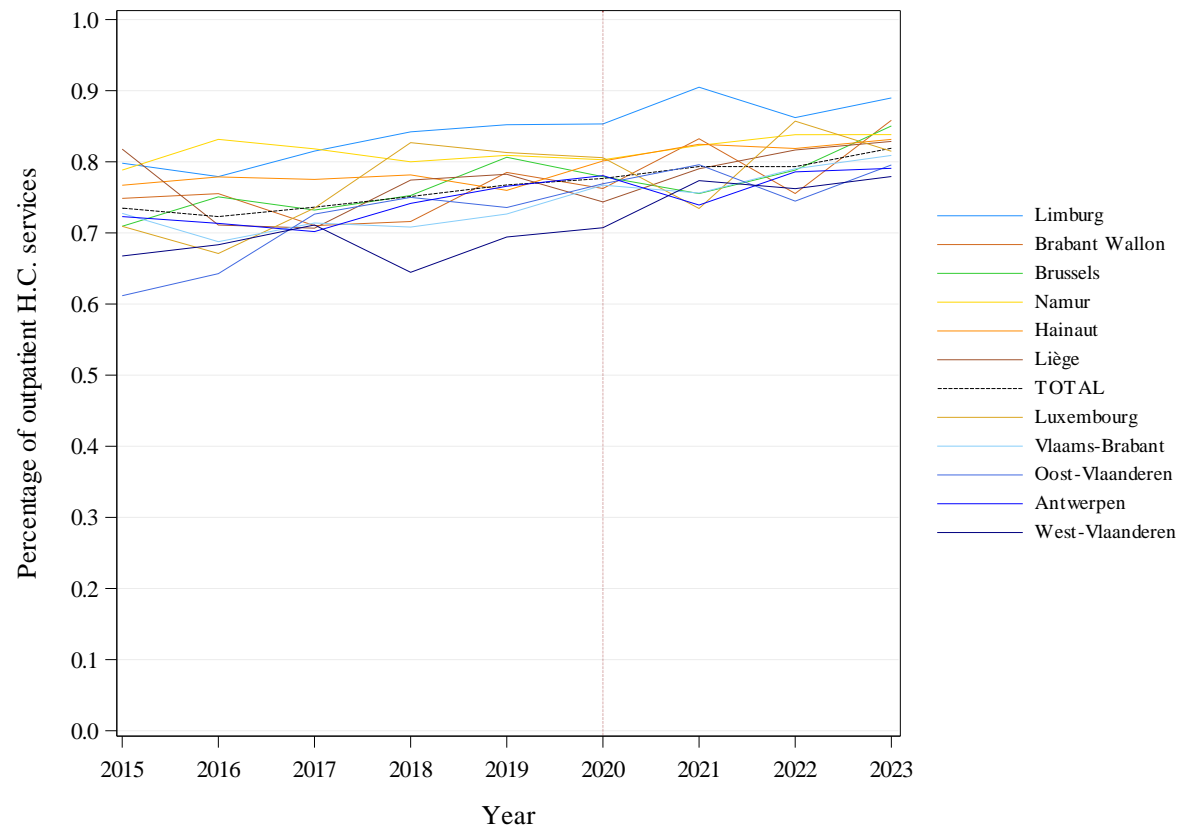

Evolution par province du pourcentage de prise en charge ambulatoire

- N.B. :
- L'année 2020 a été mise en évidence par une ligne verticale pointillée, afin d'attirer l'attention sur l'impact de la crise du COVID-19
 - Un complément à ce chapitre détaillant la prise en charge des patients par secteur de soins se trouve en annexe de ce rapport (voir Annexe C)

D. Taux de recours standardisé selon le régime de remboursement

| | TOTAL |
|---|---------------|
| <i>Nombre estimé de patients par an</i> | 4.593 |
| Pourcentage en régime préférentiel | 26,15% |
| Taux de recours standardisé avec régime préférentiel (par 100 000) | 52 |
| Taux de recours standardisé sans régime préférentiel (par 100 000) | 37 |
| Ratio Régime préférentiel/Régime général | 1,41 |

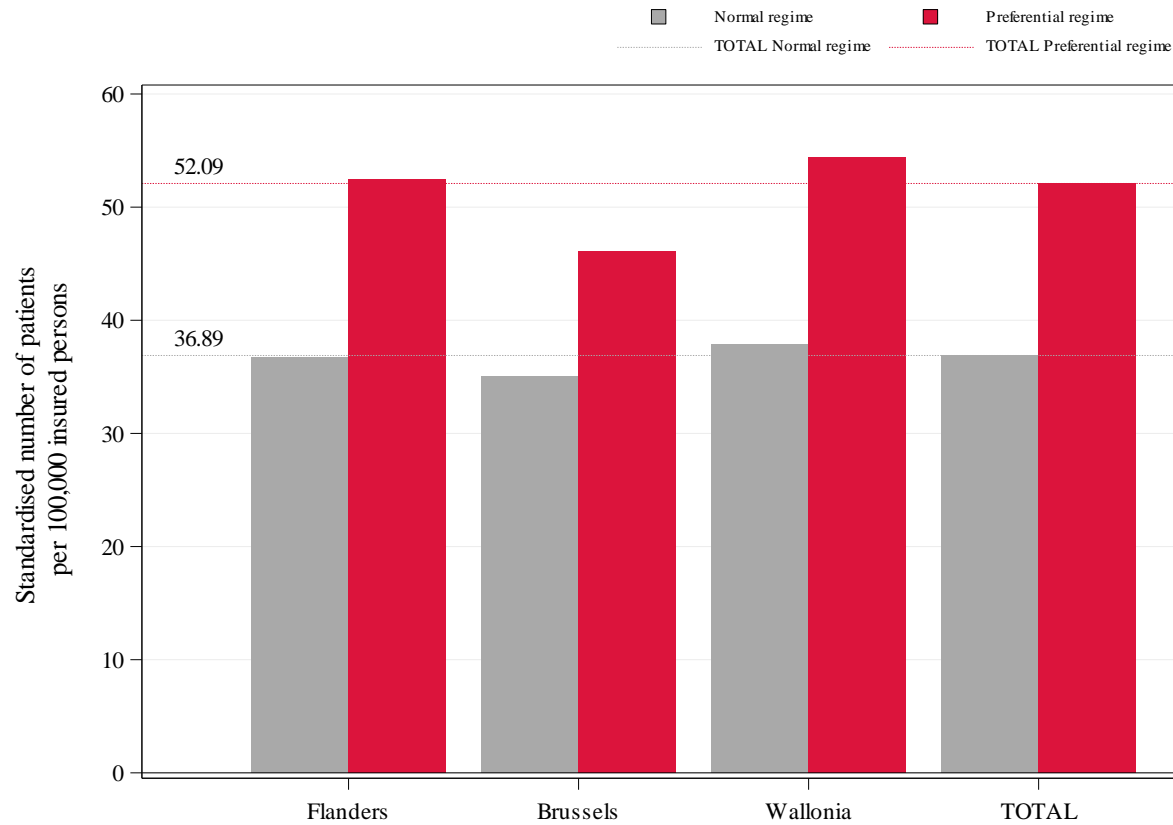

Le graphique représente les taux de recours standardisés des patients par 100 000 assurés avec (en rouge) et sans (en gris) régime préférentiel, par région et au total. Les lignes pointillées rouge et grise représentent les taux de recours standardisés totaux des patients par 100 000 assurés respectivement avec et sans régime préférentiel.

Taux de recours standardisé selon le régime de remboursement et selon les régions

E. Evolution des taux de recours standardisés

| | TOTAL | Significativité statistique |
|---|--------------|-----------------------------|
| Nombre estimé de patients par an | 4.593 | |
| Tendance (2015-2023) | 2,87% | ** (3,44%) |
| Tendance (2015-2021) | 2,04% | NS |
| Tendance (2021-2023) | 5,39% | |

Les tendances calculées ici correspondent au taux de croissance annuel moyen.

Un test statistique non significatif indique que la tendance estimée par le modèle (entre parenthèses) est stable, ou qu'il n'y a pas de rupture de tendance.

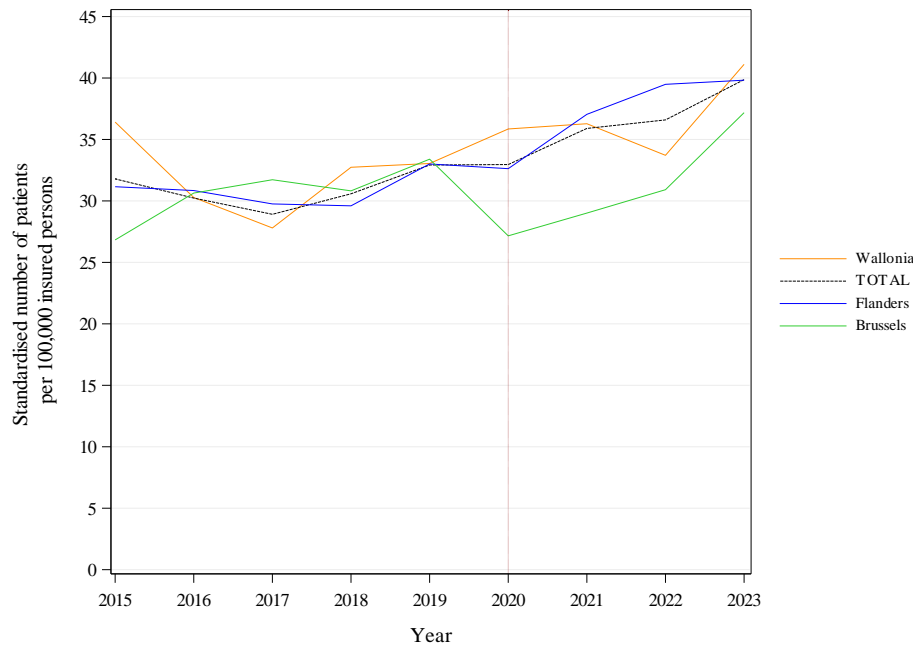

Ce graphique montre une courbe de couleur par région et une courbe noire pour toute la population belge. En abscisse se trouve les années et, en ordonnée, les taux de recours standardisés par 100 000 assurés.

Note : L'année 2020 a été mise en évidence par une ligne verticale pointillée, afin d'attirer l'attention sur l'impact de la crise du COVID-19.

Evolution par région du taux de recours standardisé par 100 000 assurés

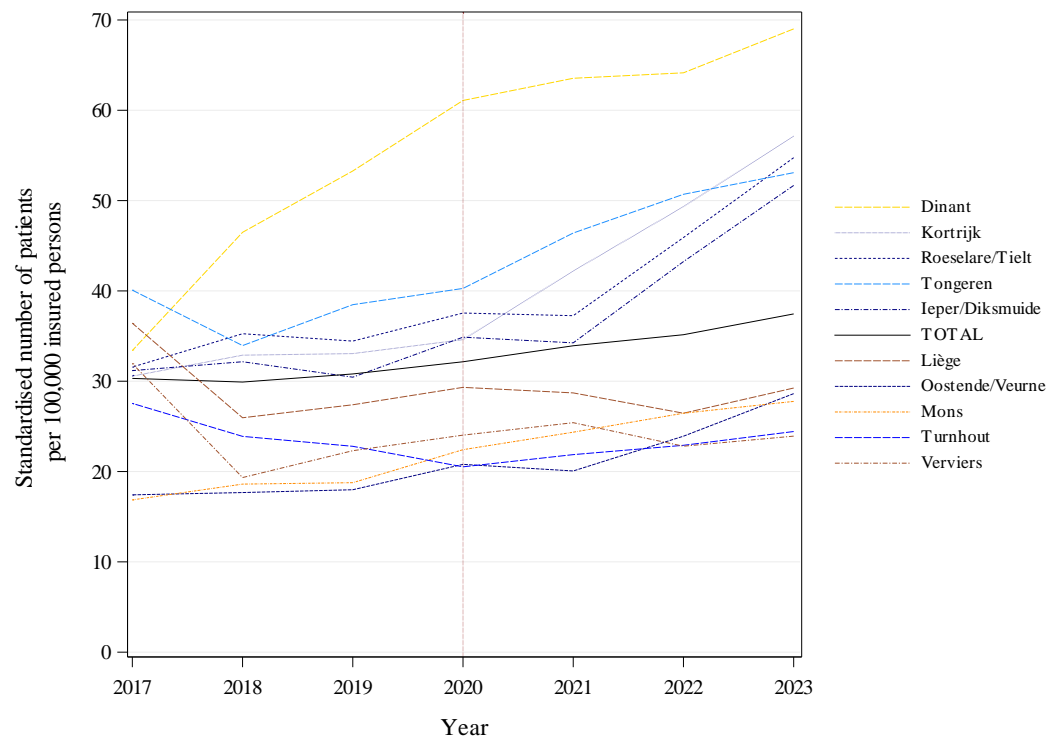

Evolution par arrondissement* du taux de recours standardisé par 100 000 assurés

Ce graphique montre une courbe de couleur par arrondissement* et une courbe noire pour toute la population belge. En abscisse se trouve les années et, en ordonnée, les taux de recours standardisés par 100 000 assurés.

Afin de mieux représenter les tendances évolutives, les taux illustrés sont en fait une **moyenne mobile** des taux relevés sur une période des 3 ans qui précède l'année prise en compte (l'année concernée y compris).

Sur ce graphique ne sont représentés que les 5 arrondissements* qui montrent les moyennes de taux les plus élevées et les 5 arrondissements* aux moyennes les plus basses sur les 3 dernières années étudiées (à l'exclusion des arrondissements du Hainaut fortement impactés par le remaniement administratif de 2019).

Note : L'année 2020 a été mise en évidence par une ligne verticale pointillée, afin d'attirer l'attention sur l'impact de la crise du COVID-19.

| | | Taux de recours | Croissance annuelle | | | Rupture de tendances |
|--------------|---------------------|---------------------------------------|---------------------|--------------|--------------|----------------------|
| | | 2023 (par 10 ⁵ assurés) | 2015-2023 | 2015-2021 | 2021-2023 | |
| Provinces | Flandre occidentale | 52 | 9,44% | 6,02% | 20,38% | NA |
| | Flandre orientale | 40 | 3,58% | 2,51% | 6,86% | NA |
| | Anvers | 33 | 1,80% | 2,04% | 1,08% | NA |
| | Limbourg | 46 | 0,35% | 1,12% | -1,92% | NA |
| | Brabant flamand | 31 | -0,82% | 3,42% | -12,51% | NA |
| | Bruxelles | 37 | 4,16% | 1,31% | 13,21% | NA |
| | Brabant wallon | 45 | 2,41% | -0,42% | 11,42% | NA |
| | Hainaut | 39 | 7,82% | 7,65% | 8,33% | NA |
| | Liège | 35 | -6,72% | -11,97% | 11,00% | NA |
| | Namur | 53 | 10,78% | 15,54% | -2,36% | NA |
| | Luxembourg | 51 | 5,24% | 6,30% | 2,13% | NA |
| Régions | Flandre | 40 | 3,12% | 2,93% | 3,68% | NA |
| | Bruxelles | 37 | 4,16% | 1,31% | 13,21% | NA |
| | Wallonie | 41 | 1,53% | -0,06% | 6,45% | NA |
| TOTAL | | 40 | 2,87% | 2,04% | 5,39% | NS |

Evolution des taux de recours par province et par région

Ce tableau reprend les **taux de recours** standardisés pour la dernière année analysée (2023), mais aussi les **taux de croissance** moyens par province, par région et au total, pour le long terme (2015-2023), pour les dernières années (2021-2023) et pour la période qui les précède (2015-2021).

Pour tester si la tendance des dernières années diffère de la tendance des années qui précèdent, un modèle linéaire mixte en deux temps a été appliqué. Le premier temps teste si la tendance des 3 dernières années est différente de la période antérieure au niveau de la Belgique. Puis, si le test est significatif, le second temps teste si la rupture de tendance diffère d'une région ou d'une province à l'autre. Les données de 2020 sont exclues des modèles.

La significativité du test est rapportée dans la colonne rupture de tendances : * Valeur P ≤ 0,05 / ** Valeur P ≤ 0,01 / *** Valeur P ≤ 0,001 et NS pour un résultat non-significatif.

Les valeurs « NA » sont indiquées dans le cas où les codes de nomenclature retenus pour l'analyse ont une première année entière d'application plus récente que la période des dernières années prises en compte ou si les tests statistiques ne peuvent être effectués.

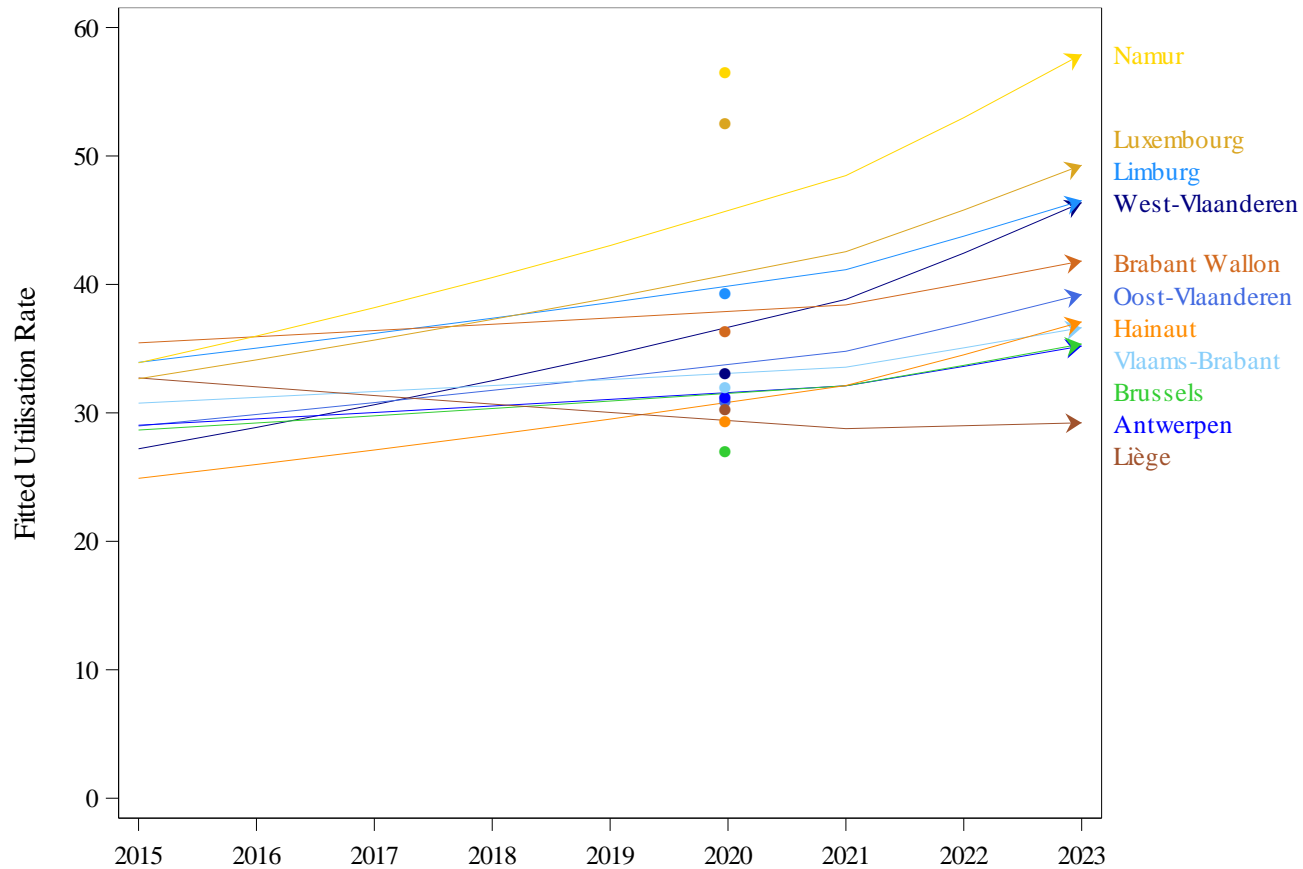

Lignes de régression par province montrant une pente éventuellement différente pour les dernières années (2021-2023) par rapport aux années précédentes (2015-2021).

Les données 2020 ont été exclues de la modélisation, mais sont représentées sur le graphe pour information

Modèle d'évaluation de rupture de tendance par province – Lignes de régression

F. Variations géographiques des taux de recours standardisés

| | TOTAL |
|--|--------------|
| <i>Nombre estimé de patients par an</i> | 4.593 |
| Coefficient de variation (2023) | 27,77 |
| Ratio Max/Min* des taux de recours standardisés (par région) | 1,11 |
| Ratio Max/Min* des taux de recours standardisés (par arrondissement*) | 2,83 |

| | |
|--|--------------|
| Coefficient de variation (2021-2023) | 25,81 |
| Coefficient de variation (2015-2017) | 19,76 |
| <i>Différence statistiquement significative ? ($p \leq 0.05$)</i> | <i>Non</i> |

* Un résultat « NA » s'affiche en cas de ratio non calculable, i.e. la valeur minimale = zéro (cf. B. Taux de recours standardisé par sexe et par âge)

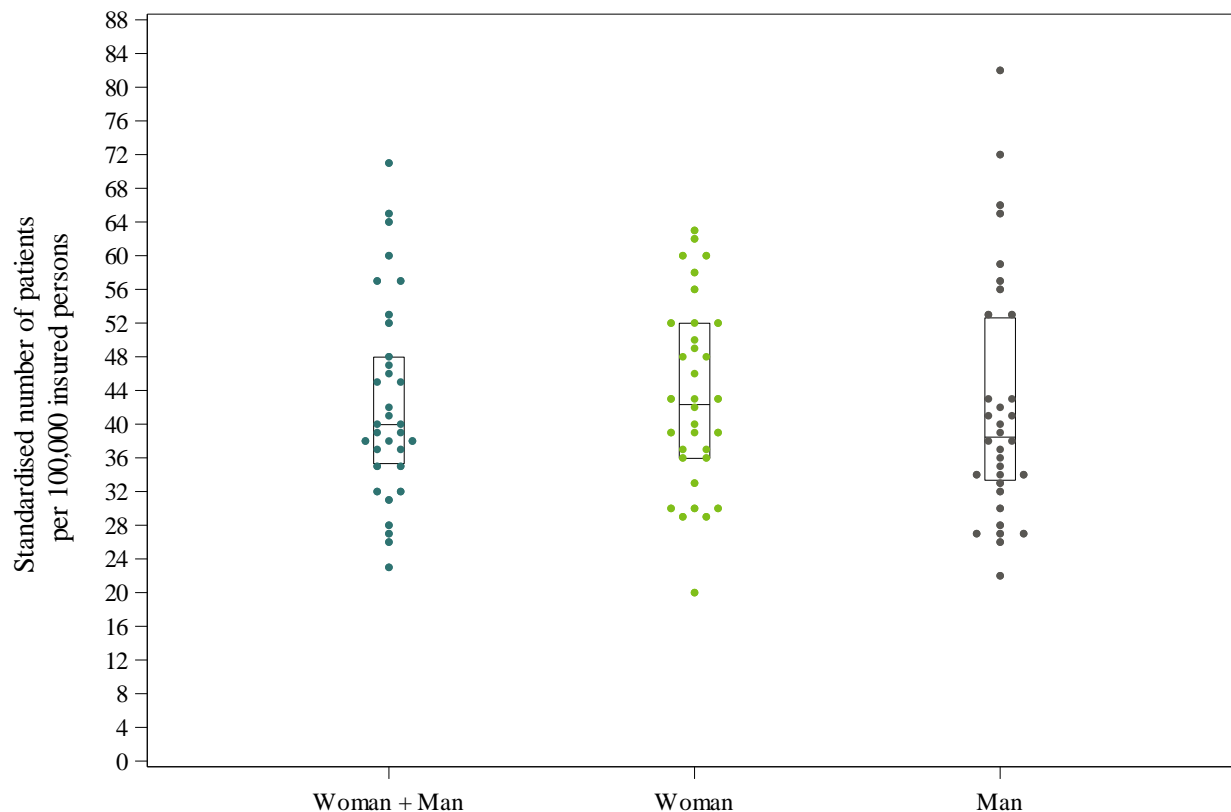

Répartition en « dot plot » des taux de recours standardisés par arrondissement* selon le sexe

Un graphique en **dot-plot** est un graphique de distribution qui est utile pour mettre en évidence des regroupements de données, des trous dans la répartition ainsi que des valeurs extrêmes. Ici, chaque point représente le taux de recours d'un arrondissement* pour toute sa population ou selon le sexe.

Les taux sont arrondis selon la valeur du taux maximal (à l'unité, à la dizaine, à la centaine...) afin de mieux regrouper les valeurs.

Le graphique montre également sous forme de « boîtes » les 25^e, 50^e et 75^e percentiles des taux de recours standardisés non arrondis pour tous les arrondissements*. La ligne du bas de la boîte correspond au 25^e percentile tandis que le 75^e percentile est représenté par la ligne supérieure. La ligne interne à la boîte correspond au 50^e percentile.

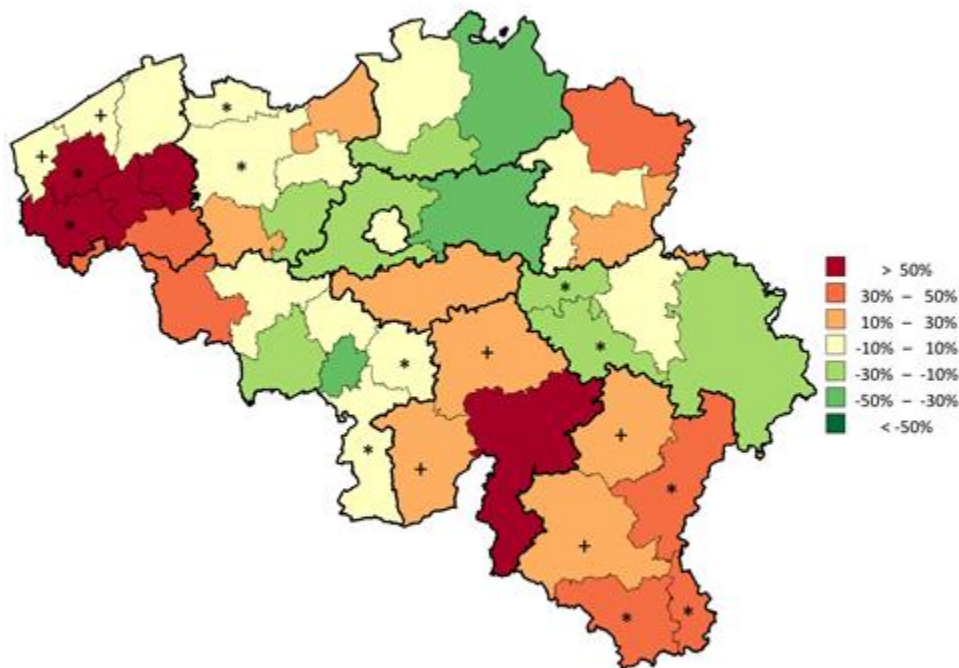

Carte de répartition par arrondissement* des taux de recours standardisés

* Les arrondissements marqués des symboles * ou + sont regroupés au sein d'une même province cf. page 12, Standardisation

Sur cette carte de la Belgique, les frontières des arrondissements sont tracées par des lignes fines tandis que les frontières provinciales sont indiquées en lignes épaisses. Les arrondissements* sont colorés selon une échelle de couleur basée sur le rapport du taux de recours dans cet arrondissement* sur le taux national belge (taux total). Cette comparaison est exprimée en pourcentage : par exemple, 0% si le taux de l'arrondissement* est égal au taux total, 20% si le taux est supérieur de 20% et à -20% si le taux est inférieur de 20%. Les pourcentages sont calculés sur base des taux standardisés de la dernière année analysée et sont répartis par tranches de 20%. Les couleurs suivantes leur sont attribuées :

| Couleur | Catégorie |
|--------------|--------------------|
| Dark Red | Supérieur à 50% |
| Orange-Red | Entre 30% et 50% |
| Orange | Entre 10% et 30% |
| Yellow | Entre -10% et 10% |
| Light Green | Entre -30% et -10% |
| Medium Green | Entre -50% et -30% |
| Dark Green | Inférieur à -50% |
| White | Aucun recours |

N.B. : L'interprétation de cette carte est à faire en parallèle au graphe en funnel plot (page suivante).

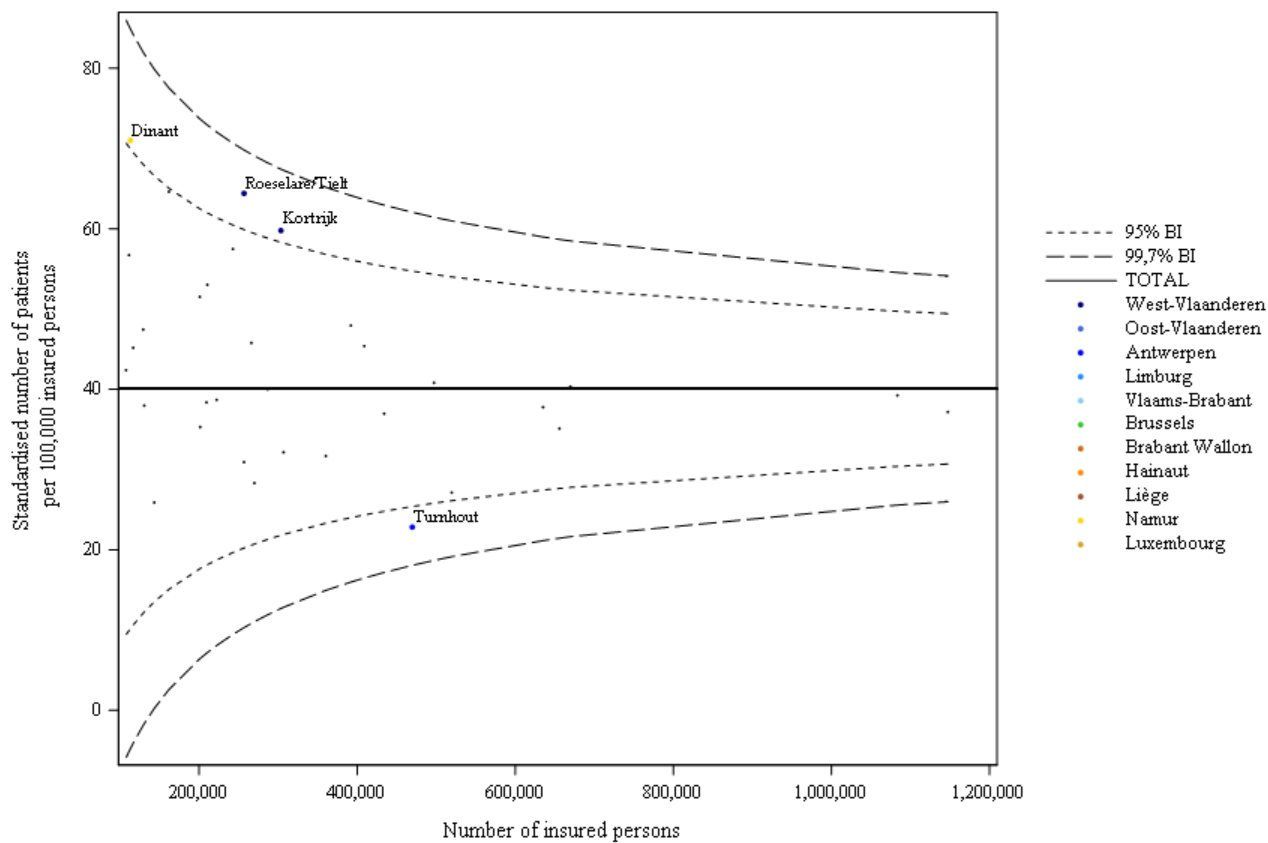

Dans ce graphique, le taux de recours standardisé dans un arrondissement* est positionné selon la taille de sa population. En plus des points par arrondissement*, des **intervalles de confiance** à 95% et à 99.7% sont également indiqués sur le graphique. Ceux-là dépendent de la taille de la population. La ligne horizontale épaisse indique le taux de recours standardisé national. Les arrondissements* extrêmes sont identifiés par les valeurs en dehors des intervalles de confiance à 99.7%. La zone entre les intervalles de confiance à 95% et 99.7% est considéré comme un « warning zone ».

N.B. : L'interprétation de ce graphe est à faire en parallèle de la carte de répartition des taux de recours (page précédente).

«Funnel plot » des taux de recours standardisés par arrondissement* selon le nombre d'assurés

G. Dépenses standardisées en soins de santé à charge de l'assurance

| | TOTAL |
|---|----------------|
| <i>Nombre de prestations par an</i> | 5.752 |
| <i>Dépenses annuelles (€)</i> | 183.036 |
| Coût moyen par patient (€) | 39,85 |
| Coût moyen par assuré¹ (€) | 0,02 |
| Ratio Max/Min* des dépenses par assuré (par région) | 1,23 |
| Ratio Max/Min* des dépenses par assuré (par arrondissement*) | 2,86 |

* Un résultat « NA » s'affiche en cas de ratio non calculable, i.e. la valeur minimale = zéro (cf. B. Taux de recours standardisé par sexe et par âge)

¹ Rappel : Les dépenses sont rapportées aux assurés sélectionnés pour l'analyse (cf. section 2.E, Critères de sélection)

| | | Dépenses standardisées (par assuré ¹) | Différence relative par rap- port au total | |
|--------------|---------------------|--|---|---------|
| Provinces | Flandre occidentale | 0,02 € | 0,00% | |
| | Flandre orientale | 0,02 € | 0,00% | |
| | Anvers | 0,01 € | -50,00% | |
| | Limbourg | 0,01 € | -50,00% | |
| | Brabant flamand | 0,01 € | -50,00% | |
| | Bruxelles | 0,02 € | 0,00% | |
| | Brabant wallon | 0,02 € | 0,00% | |
| | Hainaut | 0,02 € | 0,00% | |
| | Liège | 0,02 € | 0,00% | |
| | Namur | 0,02 € | 0,00% | |
| | Luxembourg | 0,02 € | 0,00% | |
| | Régions | Flandre | 0,01 € | -50,00% |
| | | Bruxelles | 0,02 € | 0,00% |
| Wallonie | | 0,02 € | 0,00% | |
| TOTAL | | 0,02 € | | |

Répartition régionale et provinciale des dépenses standardisées (2023)

¹ Rappel : Les dépenses sont rapportées aux assurés sélectionnés pour l'analyse (cf. section 2.E, Critères de sélection)

Evolution des dépenses par prestation et par code de nomenclature

| Nomenclature | 2015 | 2016 | 2017 | 2018 | 2019 | 2020 | 2021 | 2022 | 2023 | Taux de croissance annuel moyen |
|---------------|-------|-------|-------|-------|-------|-------|--------|--------|--------|---------------------------------|
| 350276-350280 | 59,39 | 59,44 | 60,34 | 61,24 | 61,53 | 62,31 | 63,09 | 63,97 | 67,01 | 1,52% |
| 350291-350302 | 95,11 | 95,11 | 96,38 | 97,36 | 98,47 | 99,75 | 101,40 | 102,44 | 104,18 | 1,15% |
| 350372-350383 | 94,99 | 95,11 | 96,47 | 97,93 | 98,47 | 99,64 | 100,89 | 102,11 | 106,65 | 1,46% |
| 350394-350405 | 20,20 | 20,21 | 20,51 | 20,84 | 20,92 | 21,19 | 21,47 | 21,75 | 22,81 | 1,53% |
| 350416-350420 | 0,00 | 0,00 | 0,00 | 0,00 | 0,00 | 31,37 | 0,00 | 0,00 | 0,00 | NA |

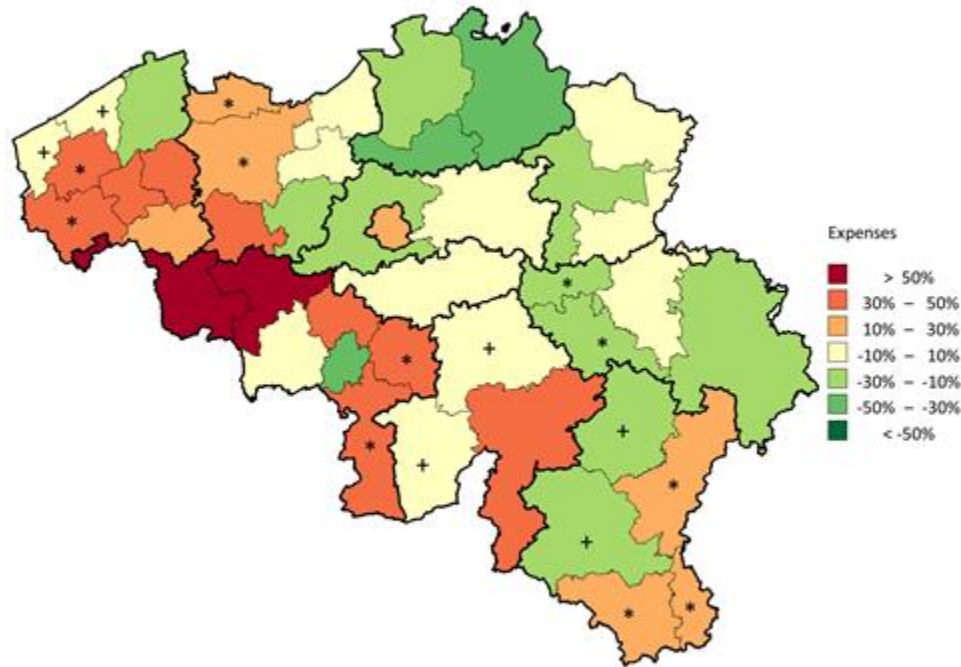

Carte de répartition par arrondissement* des dépenses standardisées (par assuré)

* Les arrondissements marqués des symboles * ou + sont regroupés au sein d'une même province cf. page 12, Standardisation

Sur cette carte de la Belgique, les frontières des arrondissements sont tracées par des lignes fines tandis que les frontières provinciales sont indiquées en lignes épaisses. Les arrondissements* sont colorés selon une échelle de couleur basée sur le rapport des dépenses par assuré dans cet arrondissement* sur les dépenses par assuré nationales (totales) belges. Cette comparaison est exprimée en pourcentage : par exemple, 0% si les dépenses de l'arrondissement* sont égales aux dépenses totales, 20% si les dépenses sont supérieures de 20% et à -20% si les dépenses sont inférieures de 20%. Les pourcentages sont calculés sur base des dépenses standardisées de la dernière année analysée et sont répartis par tranches de 20%. Les couleurs suivantes leur sont attribuées :

| Couleur | Catégorie |
|-------------|--------------------|
| Dark Red | Supérieur à 50% |
| Red | Entre 30% et 50% |
| Orange | Entre 10% et 30% |
| Yellow | Entre -10% et 10% |
| Light Green | Entre -30% et -10% |
| Green | Entre -50% et -30% |
| Dark Green | Inférieur à -50% |
| White | Aucune dépense |

Neurochirurgie – Consultations oncologiques multidisciplinaires (Neurochirurgie)

Dépenses standardisées par patient en 2023 et occurrences de la pratique par patient en 2022 (voir Annexe B),
par catégorie démographique

| | Dépenses std. estimées par patient | | Occurrence par an (Prestations) | Occurrence par an (Jours) | Occurrence par jour (Prestations) |
|----------------------------|------------------------------------|-------------------------|------------------------------------|------------------------------|--------------------------------------|
| | (€) | Diff. Relative Tot. (%) | | | |
| TOTAL | 39,85 | | 1,25 | 1,19 | 1,05 |
| Sexe | | | | | |
| Hommes | 39,52 | -0,83% | 1,28 | 1,22 | 1,05 |
| Femmes | 40,08 | 0,58% | 1,23 | 1,17 | 1,05 |
| Régime préférentiel | | | | | |
| Général | 39,91 | 0,15% | 1,25 | 1,19 | 1,05 |
| Préférentiel | 40,02 | 0,43% | 1,25 | 1,20 | 1,05 |
| Région | | | | | |
| Flandre | 36,70 | -7,90% | 1,23 | 1,18 | 1,05 |
| Bruxelles | 48,04 | 20,55% | 1,28 | 1,22 | 1,05 |
| Wallonie | 43,73 | 9,74% | 1,27 | 1,20 | 1,06 |
| Age | | | | | |
| 00-04 | 29,29 | -26,50% | 1,26 | 1,26 | 1,00 |
| 05-09 | 29,16 | -26,83% | 1,07 | 1,07 | 1,00 |
| 10-14 | 29,31 | -26,45% | 1,15 | 1,15 | 1,00 |
| 15-19 | 40,96 | 2,79% | 1,17 | 1,14 | 1,03 |
| 20-24 | 43,24 | 8,51% | 1,34 | 1,28 | 1,05 |
| 25-29 | 47,78 | 19,90% | 1,22 | 1,19 | 1,03 |
| 30-34 | 44,40 | 11,42% | 1,36 | 1,25 | 1,08 |
| 35-39 | 43,03 | 7,98% | 1,30 | 1,20 | 1,08 |
| 40-44 | 45,28 | 13,63% | 1,28 | 1,21 | 1,06 |
| 45-49 | 40,66 | 2,03% | 1,24 | 1,18 | 1,05 |
| 50-54 | 42,57 | 6,83% | 1,28 | 1,20 | 1,07 |
| 55-59 | 39,55 | -0,75% | 1,26 | 1,18 | 1,07 |
| 60-64 | 40,17 | 0,80% | 1,28 | 1,21 | 1,06 |
| 65-69 | 40,92 | 2,69% | 1,27 | 1,21 | 1,05 |
| 70-74 | 37,45 | -6,02% | 1,23 | 1,18 | 1,04 |
| 75-79 | 38,61 | -3,11% | 1,25 | 1,20 | 1,04 |
| 80-84 | 34,89 | -12,45% | 1,15 | 1,10 | 1,04 |
| 85-89 | 35,52 | -10,87% | 1,12 | 1,11 | 1,01 |
| 90-94 | 36,65 | -8,03% | 1,12 | 1,12 | 1,00 |
| 95+ | 28,04 | -29,64% | 1,00 | 1,00 | 1,00 |

4. RÉSUMÉ DES DONNÉES-CLÉS

| | | TOTAL |
|--|--------------------------|------------------|
| PRESTATAIRES & PRESCRIPTEURS | | |
| Prestataires principaux : | <i>Neurochirurgie</i> | 100,00% |
| Prescripteurs principaux : | <i>Pas d'application</i> | - |
| TAUX DE RECOURS | | |
| Nombre de prestations par an | | 5.752 |
| Occurrence moyenne par patient par jour (prestations) | | 1,05 |
| Occurrence moyenne par patient par année (jours) | | 1,19 |
| Occurrence moyenne totale | | 1,25 |
| Nombre estimé de patients (par an) | | 4.593 |
| Taux de recours standardisé (par 100 000 assurés) | | 40 |
| Pourcentage en mode ambulatoire | | 81,90% |
| POPULATION | | |
| % de la population sélectionnée par rapport au total des assurés | | 100,00% |
| Âge médian des patients | | 60 ans |
| Ratio max/min ¹ de l'âge médian (par arrondissement*) | | 1,26 |
| Pourcentage de femmes (patients) | | 52,44% |
| Ratio Régime préférentiel/Régime général (patients) | | 1,41 |
| TENDANCES | | |
| Tendance ² (2015-2023) | 2,87% | ** |
| Tendance ³ (2015-2021) | 2,04% | NS |
| Tendance ³ (2021-2023) | 5,39% | |
| VARIATIONS GÉOGRAPHIQUES | | |
| Coefficient de variation ⁴ (2015-2017) | 19,76 | NS |
| Coefficient de variation ⁴ (2021-2023) | 25,81 | |
| Ratio max/min ¹ du taux de recours (par 100 000 assurés, par région) | 1,11 | |
| Ratio max/min ¹ du taux de recours (par 100 000 assurés, par arrondissement*) | 2,83 | |
| DÉPENSES DIRECTES | | |
| Dépenses annuelles | | 183.036 € |
| Dépenses moyennes annuelles par assuré ⁵ | | 0,02 € |
| Ratio max/min ¹ des dépenses par assuré (par région) | | 1,23 |
| Ratio max/min ¹ des dépenses par assuré (par arrondissement*) | | 2,86 |
| Dépenses moyennes annuelles par patient | | 39,85 € |
| VARIATIONS DE CODAGE & ALTERNATIVES DE PRATIQUE | | |
| Variations de codage de la pratique ⁶ (par province) | Oui | *** |
| Variations de choix des alternatives de pratique ⁶ (par province) | Oui | *** |

¹ Un résultat « NA » s'affiche en cas de ratio non calculable, c'est-à-dire dans le cas où la valeur minimale est égale à zéro.

² Le test indique si la pente observée diffère de manière statistiquement significative de 0%.

³ Le test indique si la rupture de tendance entre les deux périodes est statistiquement significative.

⁴ Le test compare les coefficients de variation des deux périodes et indique si la différence est statistiquement significative

⁵ Les dépenses sont rapportées aux assurés sélectionnés

⁶ Le test indique si la variation de codage entre provinces est statistiquement significative

5. ANNEXES

A. Analyse de la variance (ANOVA), hors Bruxelles

| Significativité statistique des différences observées en 2023 | | |
|--|-----|-----|
| <i>Selon la région ?</i> | Non | NS |
| <i>Selon le sexe ?</i> | Non | NS |
| <i>Selon le régime de remboursement ?</i> | Oui | *** |
| <i>Selon le sexe et par région ?</i> | Non | NS |
| <i>Selon le régime de remboursement et par région ?</i> | Non | NS |
| <i>Selon le sexe et par régime de remboursement ?</i> | Oui | * |
| <i>Selon le sexe et le régime de remboursement et par région ?</i> | Non | NS |

Afin d'évaluer la significativité des différents effets, un modèle linéaire mixte ANOVA a été appliqué sur les données des arrondissements* des régions wallonne et flamande, après standardisation par rapport à l'âge. Le modèle inclut les facteurs région, sexe et régime de remboursement, (effets principaux) ainsi que toutes les interactions à deux effets et l'interaction à trois effets en facteur fixe.

Pour une interprétation correcte de l'analyse, l'effet de l'interaction à trois effets (dernière ligne du tableau) devrait d'abord être interprétée, puis les interactions à deux effets et enfin par les effets principaux. Si l'interaction à trois effets est significative, chaque interprétation devrait se faire à ce niveau, tandis que les interactions à deux niveaux et les effets principaux ne devraient pas être interprétés. Si l'interaction à trois niveaux n'est pas significative, la significativité des interactions à deux effets devrait être vérifiée. Chaque effet qui fait partie d'une interaction significative devrait être interprété à partir de l'interaction et pas au niveau de l'effet principal. Ce n'est qu'au cas où un effet principal ne fait pas partie d'une interaction significative que l'interprétation se fait directement au niveau de l'effet principal.

Les **astérisques** représentent le degré de significativité statistique des tests : * Valeur $P \leq 0,05$ / ** Valeur $P \leq 0,01$ / *** Valeur $P \leq 0,001$ et NS pour un résultat non-significatif.

B. Fréquence des occurrences de la pratique (par patient)

Nombre moyen de prestations par jour par patient : 1,05

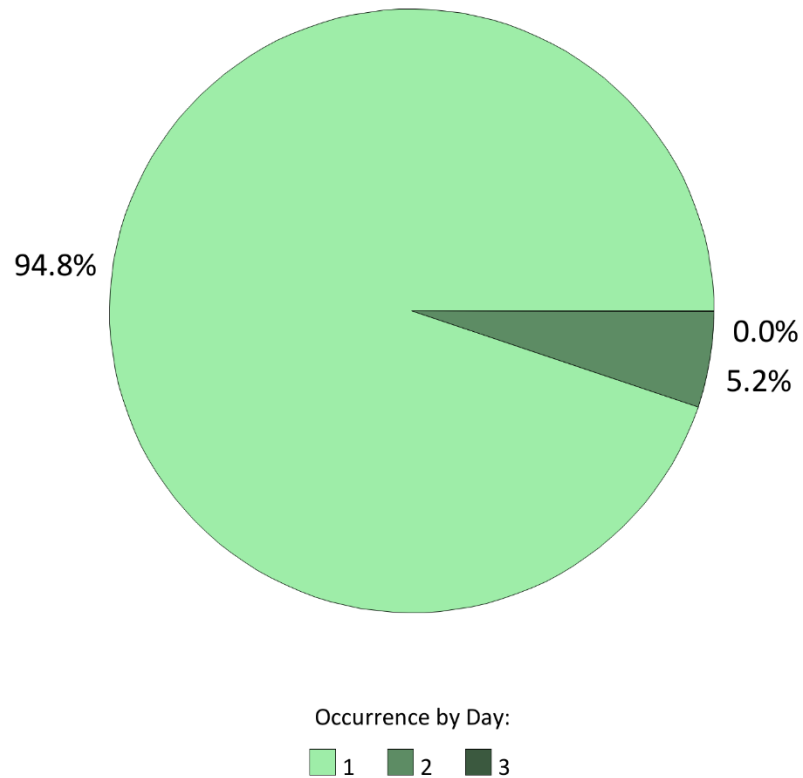

Répartition des jours-patients selon l'occurrence de la pratique par jour (2022)

Il arrive que plusieurs codes (similaires ou différents) relatifs à une même pratique soient facturés le même jour pour un même patient. Ceci peut être dû entre autre à un effet anatomique qui pourra conduire, selon l'organe concerné, à effectuer la même pratique de manière **bilatérale** pouvant dès lors causer une occurrence de 2 prestations le même jour.

Ce diagramme circulaire présente la répartition des jours-patients selon le nombre de prestations réalisées un même jour chez un même patient.

Ces analyses de fréquence des occurrences sont réalisées sur l'année **2022** à partir des bases de données suivantes : Documents P, ADH et SHA.

Des valeurs « **n.d.** » sont indiquées si les données n'étaient pas disponibles au moment de l'édition de ce rapport.

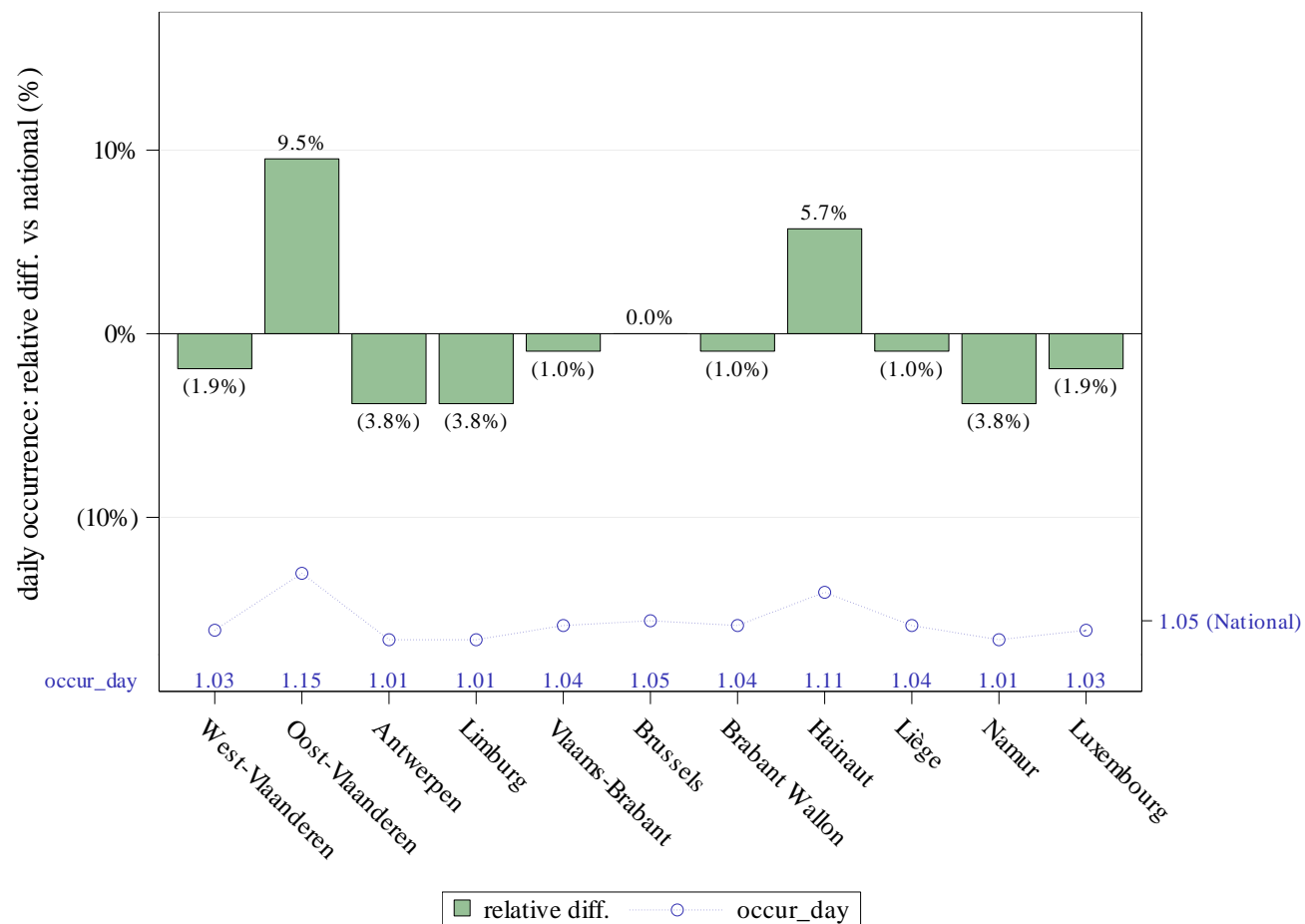

Nombre moyen de prestations par jour par patient par province et variation par rapport à la moyenne nationale (2022)

Nombre de jours moyen par patient sur l'année : 1,19

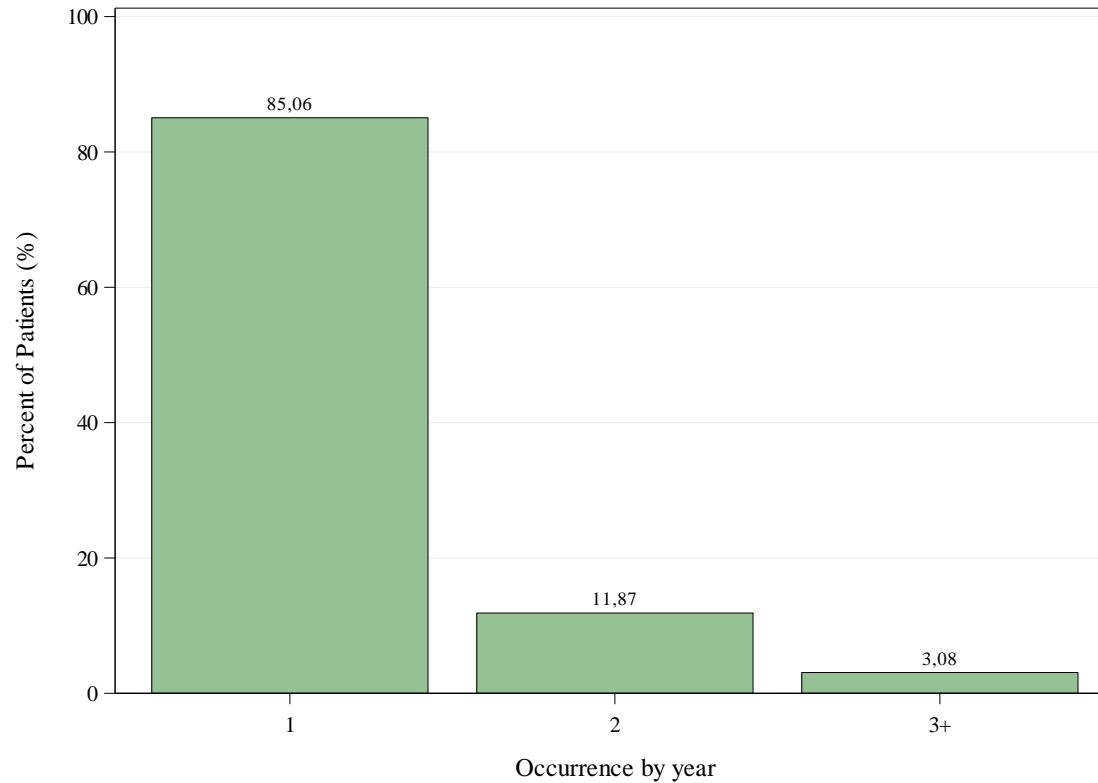

Répartition des patients selon l'occurrence de la pratique sur l'année (2022)

Après prise en compte de l'occurrence par jour, il arrive aussi qu'une ou plusieurs prestations d'une même pratique soient facturées plusieurs jours différents pour le même patient au cours de la même année.

Cet histogramme présente la répartition des patients selon l'occurrence de la pratique sur l'année (qui n'inclut pas l'occurrence par jour).

L'année 2022 a été prise en compte pour calculer l'occurrence des prestations (à partir des bases de données suivantes : Documents P, ADH et SHA).

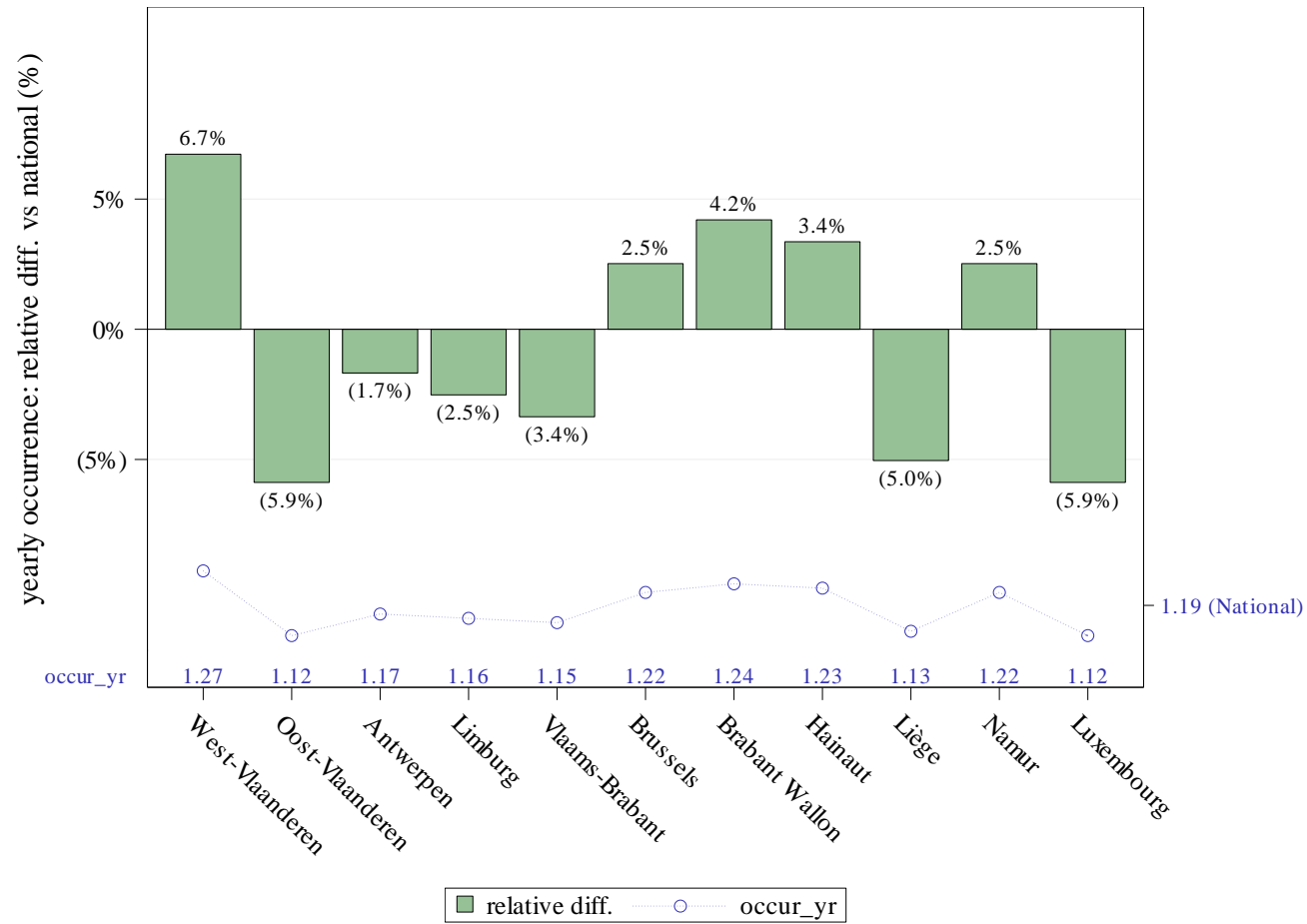

Nombre de jours moyen par patient sur l'année par province et variation par rapport à la moyenne nationale (2022)

C. Types de prise en charge du patient

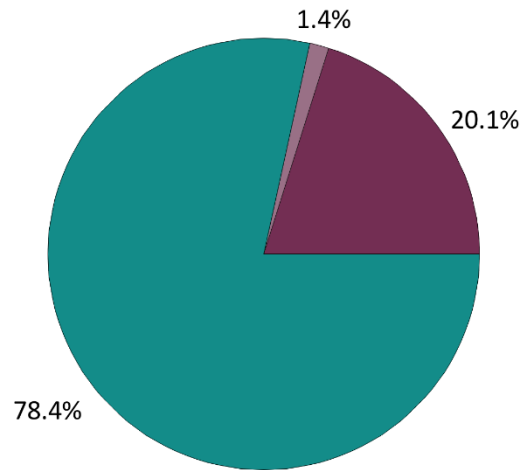

■ Inpatient ■ One-day
■ Outpatient (clinic)

Répartition des types de prise en charge en 2022

| Types de prise en charge | |
|----------------------------|-------|
| Ambulatoire (privé) | 0,0% |
| Ambulatoire (polyclinique) | 78,4% |
| Hospitalier (de jour) | 1,4% |
| Hospitalier (séjour) | 20,1% |

En complément au chapitre abordant le taux de prise en charge ambulatoire (cf. page 18), l'analyse des types de prise en charge du patient peut être affinée en identifiant les sous-secteurs de soins ambulatoires (privé et polyclinique) et hospitaliers (hospitalisation de jour ou classique).

Ces présentes analyses sont réalisées sur l'année 2022 à partir des bases de données suivantes : Documents P, ADH et SHA.

Des valeurs « n.d. » sont indiquées si les données n'étaient pas disponibles au moment de l'édition de ce rapport.

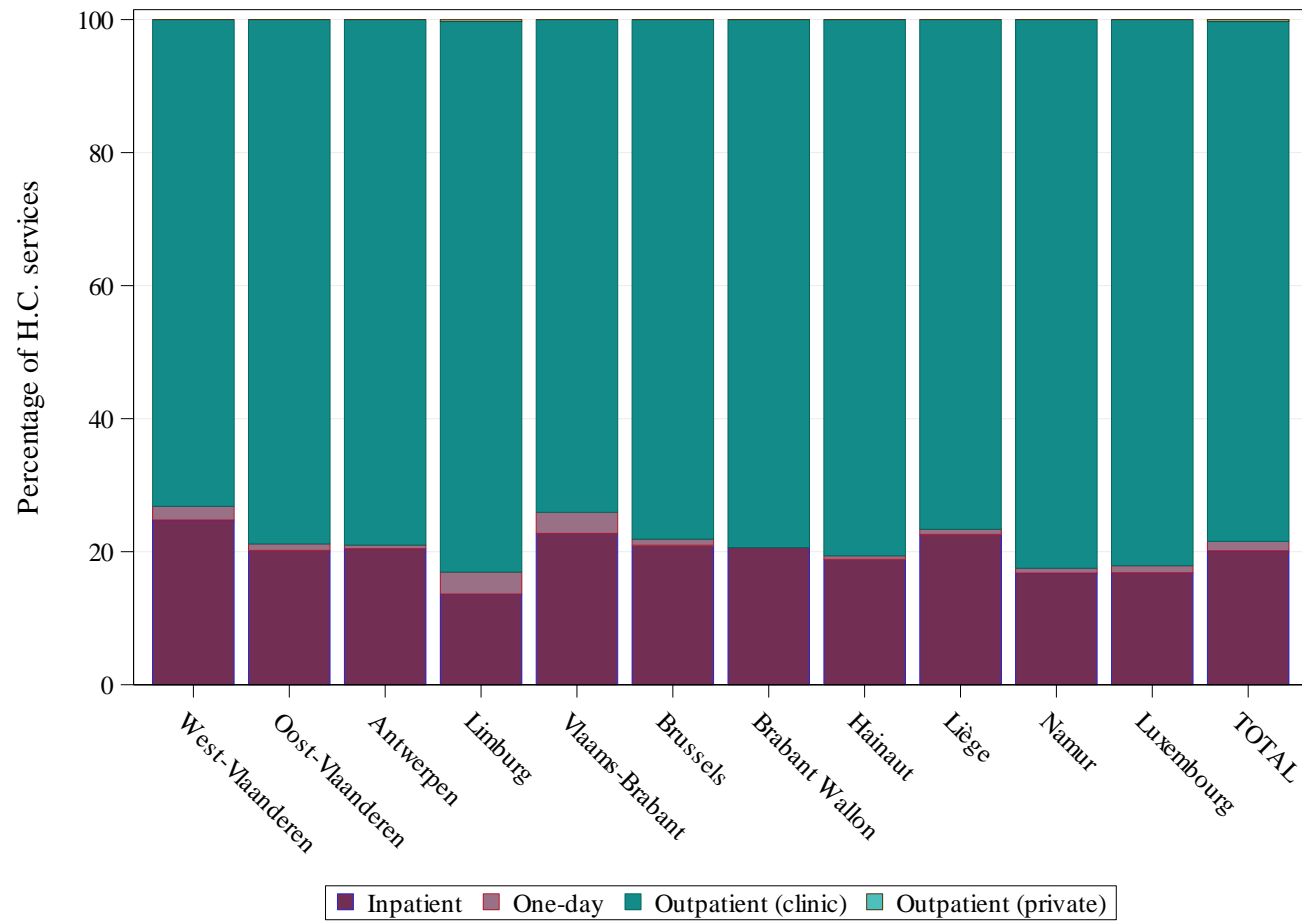

Répartition des types de prise en charge par province (2022)

D. Variations de codage et alternatives de la pratique

➔ Variations dans le codage :

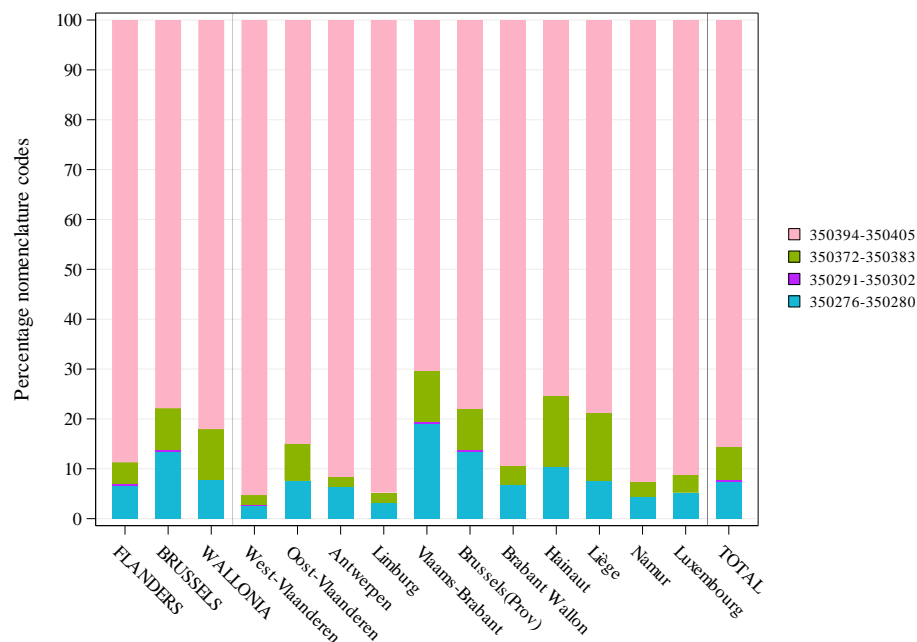

Répartition en volume des codes de nomenclature

| Ambulant | Hospitalisé | Libellé |
|----------|-------------|---|
| 350276 | 350280 | Concertation oncologique multidisciplinaire de suivi (COM de suivi), attestée par le médecin-coordonateur |
| 350291 | 350302 | Concertation oncologique multidisciplinaire supplémentaire (COM supplémentaire) dans un hôpital autre que celui de la première COM... |
| 350372 | 350383 | Première consultation oncologique multidisciplinaire (première COM), attestée par le médecin-coordonateur |
| 350394 | 350405 | Participation à la concertation oncologique multidisciplinaire |
| 350416 | 350420 | * Participation à la concertation oncologique multidisciplinaire par un médecin qui n'est pas membre de l'équipe de médecins hospitaliers |

| Significativité | Par région | Par province |
|--|------------|--------------|
| Recours aux Codes de nomenclature ¹ | *** | *** |

¹ Le calcul de significativité est réalisé ici en comparant les différences géographiques de recours aux différents codes de nomenclature pour coder la pratique.

Les **astérisques** représentent le degré de significativité statistique du test Chi-carré avec les valeurs suivantes : * Valeur P ≤ 0,05 / ** Valeur P ≤ 0,01 / *** Valeur P ≤ 0,001. Les mentions **NS** et **NA** indiquent respectivement que les variations sont non significatives ou non applicables.

→ Variations dans les alternatives de pratique (Groupe 1) :

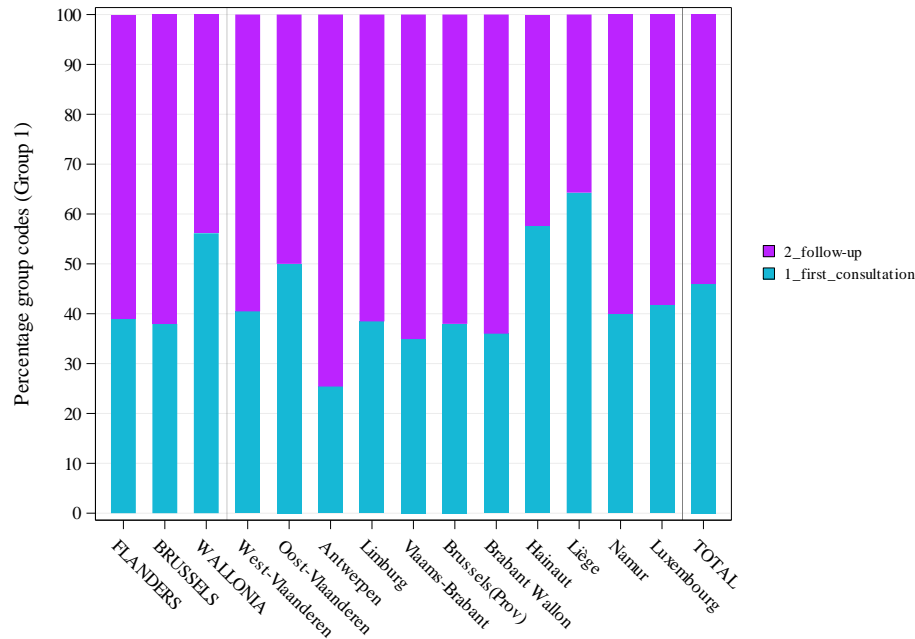

| Codes combinés | Regroupements |
|----------------|----------------------|
| 350276-350280 | 2_follow-up |
| 350291-350302 | 2_follow-up |
| 350372-350383 | 1_first_consultation |

Répartition des choix des alternatives de pratique

| Significativité | Par région | Par province |
|------------------------------------|------------|--------------|
| Choix des Alternatives de pratique | *** | *** |

Selon la nature de la pratique et les outils d'analyse disponibles, il peut être possible d'identifier et de définir des alternatives pour la réalisation de cette pratique. Dans ce cas, les codes de nomenclature définis pour l'analyse de la pratique sont regroupés dans l'objectif d'analyser si les choix de ces alternatives sont homogènes ou non à travers le territoire. Le calcul de significativité affiché dans le tableau est réalisé en comparant ces groupes de codes entre eux.

➔ Variations dans les alternatives de pratique (Groupe 2) :

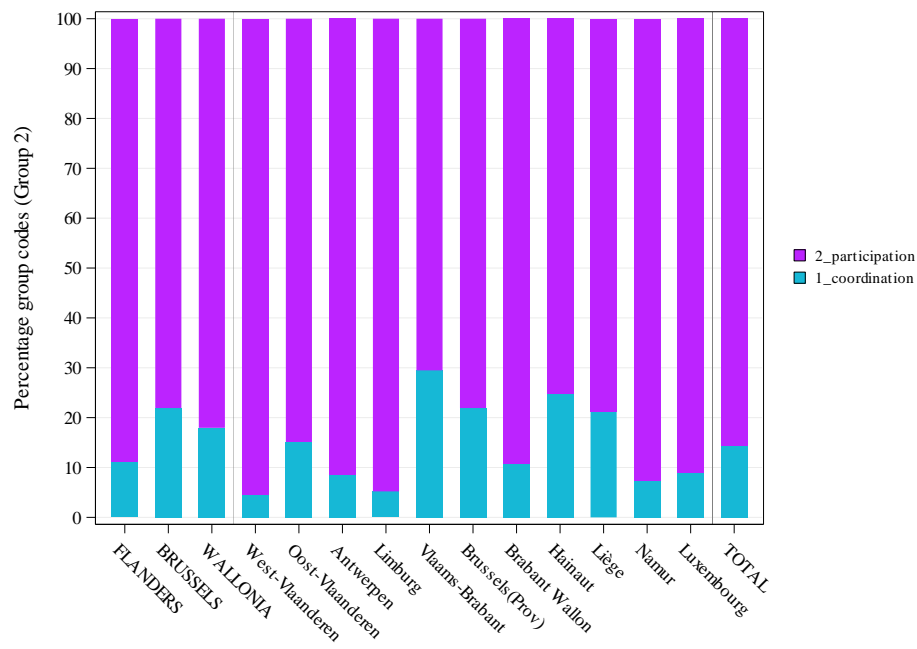

| Codes combinés | Regroupements |
|----------------|-----------------|
| 350276-350280 | 1_coordination |
| 350291-350302 | 2_participation |
| 350372-350383 | 1_coordination |
| 350394-350405 | 2_participation |

Répartition des choix des alternatives de pratique

| Significativité | Par région | Par province |
|------------------------------------|------------|--------------|
| Choix des Alternatives de pratique | *** | *** |

➔ **Variation de recours aux soins à basse variabilité :**

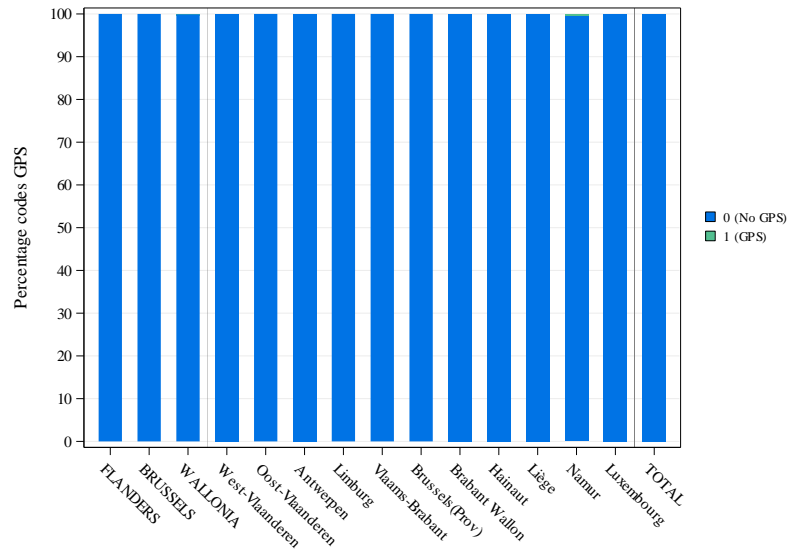

Répartition en volume des pseudocodes de soins à basse variabilité

| Significativité | Par région | Par province |
|--|------------|--------------|
| Recours aux Soins à basse variabilité ¹ | NS | *** |

¹ Le calcul de significativité est réalisé ici en comparant le recours aux soins à basse variabilité dans leur globalité comparativement à la non-utilisation de ces forfaits (« No GPS »).